零沽每張五占全年報費十元閏月照加每月壹元外埠另加郵費

南洋總滙新報

THE UNION TIMES.

總經理兼督印人梅竹蒼 發行所在星架坡吉寧街實得力門牌一百二十六號
PRINTED AND PUBLISHED BY BOEY SIEW CHONG FOR ... PRESS LTD.
126 CROSS STREET, SINGAPORE
新聞紙第壹千六百六十一號
孔子二千四百六十二年宣統三年閏六月初四日
西歷壹千九百一十一年七月廿九號禮拜六

◎本號親自督造雙面商龍旗發售

啟者本號專辦中國租家上海蘇杭綢縐英國頂上年羽布疋親自分枝染房督造淨縐家用金獅木島布專染暹羅元青板緞紡綢聘請名工親自督造雙面國旗商龍旗各欵船旗及京欵上海蘇庄時欵女庄衣服專縫學堂生文明彩褲唐番衣服馬奴彩褲名色年羽甲子裁縫有法與別不同諸君光顧請移玉步價甚相宜本庄住星架坡十八間後廣隆號謹啟

宣統三年伍月十六日 廣隆謹啟

◉新張廣告

敬啟者本公司定於西本年三月初壹日在本坡士庫街花園角門牌第三號開張莊慶利公司專代拍賣屋宇首飾各項物業包攬建造代管物業經紀按揭并代辦各項貨物取用格外從廉諸翁光顧祈移玉到本公司面商是荷

宣統三年正月廿日
英一千九百一十一年二月十八號

莊慶利公司
莊慶利 楊福河 同啟

Shanghai Life Insurance Co., Ltd.

●廣告 啟者本公司集合資本共銀壹百萬兩開辦人壽保險得蒙紳商士庶信用皆由本公司資本之雄厚償償之快捷誠信之相孚投保所得利益之多存欵之巨況本公司預儲銀二十萬員於香港政府以備或有意外投保者可向政府收還此誠東方唯一股實之保險公司也本公司乃中國上海商會聲望素著之人員所組織凡到投買保險無不謙恭接待且本公司又能發出各種保險單按揭單欲知保費及各種情形付函詢問本公司無不立速答覆諸君如有書函請寄星架坡各代理收啟便妥本公司總行設在上海支行設在星架坡亞美門牌三十七號諸君賜顧請早惠臨此佈

宣統三年六月十六日
上海華洋保壽公司謹啟

德健滋補乳白鰵魚肝油

DAKINS BROTHERS LIMITED. LONDON
Emulsion cod liver oil.

SOLE AGENT
CHONG SHING DISPENSARY LTD.
SINGAPORE.

此油清潤而不燥滋潤而不膩能潤肺除痰壯精血益補陽氣扶助精神又能除爛肺之蟲去血之穢消胃經之積滯凡身體羸瘦胃不消化肺經受病憂鬱癆傷房事色傷破金吐血咳嗽氣喘皮濕毒癬瘋頑瘡風痰鶴膝半身不遂癱瘓不仁及小兒肌肉不長筋骨軟弱等症皆能治之無論男婦老幼如能常服此油能使肺不受病且能身體强健容顏光澤眞滋補之妙品也

此油各處藥行均有代售
如欲代售此油請到中興藥房面商

星架坡中興大藥房總代理
英京德健鰵魚油公司謹識

宣統弍年十月廿叁日

美隆洋行廣告

啟者本行代理威利士辟穢臭水久爲仕商所欽羨而又曾在英國倫敦貴族之家及各公會供給多年名譽素著此臭水製法精良功力猛烈誠天下無雙之妙藥也一加倫和水二百加倫各藥房均有發售諸君光顧請移玉步爲盼再者如各寶號欲採買歐洲何種貨式本行均能代勞依期貨至決無延悞合意者祈請至石叻羅敏申律門牌第三十六號本行面商一切是荷此佈

宣統二年十月初六日 美隆洋行謹啟

正式家用良藥

磨士醫生印度草根藥丸

康强之樂其爲人生之至寶乎泰西名醫所謂人身之康寧皆賴肝經之無恙非虛言也世之人染肝病者十居其九而能知人身之與肝經有何關繫者則又甚難病之初起人恒不以爲意亦自謂偶沾微恙而已詎知肝經受病麻木不仁則人身之天然機關必運動無度始則大便閉結繼而胃不消化肚腹不寧朝夕沉重惟磨士醫生印度草根丸爲肝經之聖藥叠蒙紳商學界諸君歡迎讚賞歷有餘年爰採謝書刊錄如下 讚論此奇驗草根藥丸爲世之病者告焉

專謬者弟曾患肝病非一載矣中國之南溫熱地方常發出此種病如弟之受苦者亦復不小敝友前患此症服 貴公司磨士醫生印度草根丸而即奏功弟曾試服亦獲速效至今胃痛盡除沉痾若失胃口如常矣昔爲病痰病夫今享快愉幸福精神原復大異曩時不第諸痛全消而且身軀肥壯此皆磨士醫生印度草根丸所賜之神效也銘感之

餘曷敢忘諸爾此上星金士鐸大公司主人鑒
弟程福東謹謝

茲將磨士醫生印度草根藥丸所治之各症臚列於下
血不清潔 胆汁泛溢 胃不消化 大便閉結 積滯頭刺 面色青黃 肝腎各病 皮膚熱毒 痔漏癰疾 瘡疥疔瘡 月信不調 婦科諸症 無不奏效

南洋各埠代理處
石叻大馬路會豐商店
庇能新街中法大藥房
吧城小南門中法藥房

宣統二年十月卅日
英京金士鐸有限公司謹啟

The Oriental & Occidental Medical Company.
... 125th STREET
NEW YORK N. Y.
America.

此人得心病忽然死去

◉人之生命之存亡視乎人之心有病與否如汝欲長汝之命汝須留心察視汝之心康健否及汝心之動力有欠否如汝之心不時驚跳則汝須防得心病而致忽死如汝覺氣力不足左邊痛疼則汝之心亂無疑耳如汝常覺頭暈眼花不得熟睡晚間發夢常時見餓腔間及喉嚨不舒服不能歸在左便手凍足凍呼吸艱苦腳部有腫則俱由心病所致汝須警立刻向本藥房高羅士文之醫心病藥餅一盒

此藥餅爲各醫生所讚許已愈人不可勝數服後你立心刻靈然可以保你延年益壽前因吝財不購此藥餅之人死以數千計惟願你以此爲鑒如遇有以上所列各病之一則當即到買此藥餅一盒你即轉弱還强耳余曾留心研究通地球上之人凡三人中必有其一有心病者遂用心製得此藥以 ... 由此 ... 之妙 ... 除 ... 宜 ... 此藥餅每盒價銀五毫司令即有 ... 元二 ... 向如欲購買者可即將價銀寄來本藥房不拘何處亦一律寄上如欲向本藥房定貨而煩於執筆者亦可以不必寫信將此告白寫明人名地步連銀封好在內寄來本藥房即將藥餅寄到每盒藥餅內皆有用法請看英字及華字便知 ... 詳記各病者由心發如汝之心不妥則你將你之生命冒險切不可不買此藥餅服之此藥餅已愈人以千數計如服過此藥餅有不 ... 效者 ... 本藥房可將藥餅之這此制可 ... 你信而不疑 ... 藥餅每盒 ... 英字

強種聖藥

ESTHETIC CHEMICAL Co.
31 WEST 125th STREET
NEW YORK N. Y.

◉本公司設在紐約第六亞運由十一號造有一樣天下莫妙之藥品名羅馬珍珠丸男子而陽力不足者購服此藥可以健强夫何以名爲羅馬珍珠因費心孝悉古羅馬國武夫多用之故藥見功返老還童無不從心所欲也每樽價銀五元七角二如無功效原價送還凡欲購此藥者即剪此告白及藥價付來不論遠近定能按址寄上樽單備列華英文字指明如何用法至欲代本藥房賣此藥亦可函達公司星架坡代理處總辦新報

戊申年五月二十八日

島約 ... 商店

妙藥奇功

Turkish Remedy Co.
125.th W Street New York N. Y

本公司設在紐約第七亞運由七百一十六號製有一種藥品專治疳疔魚口便毒一切花柳奇難雜症百發百中奏效神速三十六點鐘可能全愈每盒價銀三元九角六占 如無功效原價壁還此藥乃土耳其著名醫生前二十五年所發明者發售以來收效甚廣有患者固宜刻速購治應免血衰氣頹不能及時行樂無患者亦宜早爲購便以備不時之需如蒙惠顧請剪此告白及藥貲付來不論遠近即如命寄奉一切治法單內備列華英文字詳細指明仰祈留意此佈

Turkish Remedy Co
31 W 125th street New. York N.Y

最新發明不受花柳傳染之妙藥

凡人偶染花柳之毒則其身體必致生出許多疳疔楊梅瘡瘍等種種惡疾萬端痛楚不得不延醫診治倘恐醫治法術無大害否則漸漬日深呻吟牀第久遂成廢當其痛苦之時上貽父母之憂下增妻兒之痛是以至藥之事而獲最苦之境也若能先服此藥則可免此弊如欲服此藥可于未行事之先服三數滴可保其決不受傳染之毒可以從心所欲永無後患如無功效原銀決回每樽價銀二元二角此價殊爲廉賤凡好俠邪游者不可不多備三數樽以爲不時之需此藥用樽裝載極爲輕便藏之身上不虞累贅樽上備列華英文詳載如何用法及如何功效用過便知惟欲購此藥即剪此告白及藥價付來不論遠近定能按址付到不悞

"Lothian"
UNION JACK BRAND
"Lothian" MALT EXTRACT
Delicious, Strengthening, Digestive.
"Lothian" MALT EXTRACT
WITH COD LIVER OIL
Fattening, Healthgiving, Delicious.
Sold Agents.
UNION TRADING CO.
Singapore.
總代理星架坡有連商務公司
各藥房均有寄售
By Appointment
Sole Agents.

◉羅地安麥芽糖鰵魚肝油廣告

啟者本公司之麥芽糖精鰵魚肝油製法得宜全用那威上等鰵魚肝油及麥芽糖精配合而成服之能令身體强壯筋骨舒暢腦力充足且能助胃家消化誠保身之聖藥養顏之靈丹也 諸君光顧請早到爲盼本公司總發行處爲有連商務公司其餘各藥房均有寄售此佈

羅地安公司謹啟

宣統辛亥年元月初八日 ... 同安堂主人披露
... 諸君光顧 ... 此佈 戊申年十一月廿九日
... 實爲 ... 方知 ... 此本藥房在大坡吉
宣統元年六月十四日 新嘉坡振華大藥房有限公司披露

（綱目）

第二版　論說　本館特電　要電彙錄　選譯西電
第三版　本坡
第四版　京省
第五版　福建
第六版　專件　雜著
第九版　廣東

●●開收報費廣告

啟者本報擬于本月十六日開收報費仰閱報諸君憑單照給俾資周轉是荷

南洋總滙新報謹啟

◎本館啟事

今日將廣東新聞改刊在第九版　閱者注意

南洋總滙新報謹白

論說

釐定皇室經費之問題

儻客

皇室經費。照籌備清單。應於本年釐定。內務府力主從豐。度支部力主從儉。法制院則援引外國成規。謂英國皇室經費。照國家歲入七十七分之一。俄國照歲入四十四分之一。將來中國皇室費之規定。當斟酌於英俄兩國之間云云。（見本報六月廿六日京省新聞）以鄙見論之。皇室經費之豐儉。固成爲一問題。於從豐從儉之外。尚有應研究者。比照各國成規。應每年由國會議定皇室費之多寡乎。抑既規定之後。一成不變乎。抑每一新君繼位。從新規定之乎。抑以若干年爲限。規定一次乎。各國於此制度不同。且也皇族費亦包含於皇室費之內乎。抑於皇室費之外。別規定皇族費乎。此問題皆當一一研究者也。

至於從豐從儉之說。內務府力主從豐。固也。粵稽本朝列祖列宗。儉德昭著。惟內務府則積弊極深。大有積重難返之勢。吾試舉一二事以証之。昔高宗嘗從容語錢文端曰。卿早朝用膳。亦備佳饌乎。文端對曰。臣家貧。不能備嘉饌。每早起。僅食雞蛋兩三枚而已。高宗訝曰。朕御膳用雞蛋。每枚需銀一兩。卿每饌費數兩矣。曷謂貧耶。文端明知內務府積弊之深也。不敢直陳。乃詭詞以對曰。臣所用者。市上粗惡之品。故價廉。詎能比於天儲上供耶。高宗乃釋然。此一事也。又宣宗爲阿哥時。嗜食肉片湯。恒令內監購之。及即位。偶憶及肉片湯。諭內務府製湯以進。內務府既承諭。先開列經費單。進呈御覽。其所開列者。則蓋房子需費若干。聘膳夫需費若干。添器物需費若干。合計不下萬餘金。宣宗曰。既需費太鉅。可無庸。乃諭小內監曰。宣武門外某胡同某酒樓。肉片湯每碗。僅須錢數十文。汝持錢往購可也。內監良久乃返。覆命曰。某酒樓已閉歇矣。宣宗無奈何。嘗與臣工言及之。謂尊爲天子。飲食不得自由。不勝嘆惜。蓋亦明知內務府積弊之深矣。此又一事也。孝欽皇后御膳用蘑菇。每斤費九十餘兩。穆宗大婚時。購皮箱三具。需三百餘兩。此皆京朝士夫。習言之而余亦習聞之者也。內務府之積弊如此。深足慨矣。今若一旦規定皇室經費。則歲有定額。不能冒濫浮支。內務府諸臣。誠非所願矣。惟事關憲政清單所當籌備。彼輩被壓於大題目。無從阻撓。惟仍冀費用從豐。俾得從中染指。此內務府諸臣之用心也。若夫度支部則司財政之管鑰。各部行政經費。莫不仰給於該部。現今財政支絀。已羅掘之俱窮。惟日日以借債度活。該部大臣。深嘗此中艱苦。故極力主張從儉。亦其所處之地位不同故也。

蓋嘗論之。古者君主以國家爲其私產。故曰天子富有四海。又曰王者玉食萬方。一國之財用。皆視爲君主囊中之物。故國費與皇室費。未嘗有所判別也。本朝於戶部以外。別設內務府。戶部以掌一國之財政。（今改爲度支部）內務府專供宮內之用途。是國費與皇室費。已判然分離矣。比之古代制度。不得不謂爲較善也。昔者閻丹初（敬銘）主戶部時。孝欽皇后欲挪戶部之欵。撥充內務府經費。閻敬銘以祖宗成法不可紊爲對。堅執不肯。孝欽皇后無如何。故部臣抗直。則戶部之欵。宮內亦絲毫不能挪用。本朝立法。比之往昔。較爲妥善。於此可見。所惜者內務府每年。需費若干。既無明白之規定。而又未嘗宣示於國中。積久而弊竇叢生。雖上有聖賢之君。明知其積弊甚深。亦無從整頓。較諸今日立憲國家。皇室經費。明白規定。舉國皆知。弊絕風清。制度仍有優劣之別也。本年照籌備清單。皇室經費。既不能不釐定。吾今者試歷舉各國皇室經費制度之變遷及各國制度特殊之點。而我中國應采用何國制度。亦細爲商榷。想究心憲政諸君子。當不以鄙言爲贅也。（未完）

本館特電

⦿西七月廿八號毗能訪員來電云　昨晚寓羅頓士的力高某之屋。有中國婦人三名。爲雷所擊。三人均即斃命云。

要電彙錄

⊙北京電云　皇上典學。教授各員津貼。陸潤庠月賞給銀一千兩。陳寶琛月賞給銀八百兩。伊克坦月賞給銀六百兩。

⊙又電云　新訂官制。各部郎中員外主事。改爲一二三等僉事。

⊙又電云　廷議禮部裁撤後。設立典禮院。

⊙又電云　度部設簿記講習所。派王璟芳爲所長。

○又電云　英國寶林公司。謀包承粵漢鐵路工程。

⊙又電云　江西巡撫馮汝騤。代在籍紳士御史胡思敬奏請開缺。奉旨允准。

⊙又電云　外部電飭駐墨代理公使沈艾孫來京。聞係因張蔭棠奏參之故。

選譯西電

○西七月廿三號柏林電云　佛蘭壓北之巡兵。在亞非利加洲被殺一事。此消息甚確。幸官長佛蘭壓北。得慶生還云。

○仝日柏林電云　風聞近日有日本少佐尤斯打。在威美僕之訓練場。暗充偵探。但經巴花厘亞政府稽查。並不以此事爲然云。

○西七月廿伍號英京勞打電云　當土京大火時。英德法意各護衛兵艦之水兵。用水機救火極爲得力。而水手又從事救人。巴拿打之屋宇。均已焚毀聞此地居民以猶太人爲最多云。

○西七月廿六號英京勞打電云　頃接土京最後消息。謂昨日該總理大臣。爲被燒之棟樑壓傷。是日巴拿打之木屋。再兆焚如。歷時五打鐘之久云。

○西七月廿四號英京勞打電云　英屬澳洲。大臣菲沙君。與某報記者晤會。謂澳洲非統一之國。乃五國聯合而成。每國皆有自主權。前時各國相互敎睦。若將來有意外事發生。我等可以解散其聯合。使五國各自獨立。此議當無人反對者也。主謂英國有戰事發見。我等或從事於戰役。或不從事於戰役。倘無一定。如有別國威嚇我國。我國當求自衛。如英國與敵國有不義之戰爭。我等當下英國旗。而升我自主國之旗。當菲沙君之言一出。雪梨埠各日報。均不公認其說。並謂其有意破壞和平云。

◉限期通告

啟者本客曾欽官往來敝埠生理多年本三月間甫由祖國而抵敝埠登岸數日忽而病亡隨身貨物除伊生前發行外由伊胞弟欽義管理迨其兄身後事完即將存貨發售某號若干開懇敝會代爲照料派完各號現將貨銀陸續收存敝會誠恐各埠商號向與曾欽官交易者未知底細特將登告白自今日始訂限本八月底止各商號如被該本客總欠無論若干務以限內單開到敝以便彙核聽候接派倘至限期不將單數附到原屬自誤此後不得再向交涉預此告聞

宣統三年閏六月初四日　萬里洞華商總會謹啟

THE STRAITS AERATED WATER FACTORY
LEMONADE
BARUGH & Co. Ltd. SINGAPORE

啟者本行由西正月一號起之梳打水現已改良與埠上同業所謂特色者本行有過之無不及本行之　檸檬水　湯懸水　羌水　羌啤　按士忌廉　梳打水　檸檬水　馳名已久飲之能止渴生津誠佳品也酒巴及各號光顧格外克己本行設在咽哥士的力門牌拾五號德律風九百三十號　諸尊光顧請認頂上商標爲記及移玉步面商是荷

英千九百十一年然花里月　宣統二年十二月初三日　嗎老有限公司啟

CONTINENTAL
"SPECIAL CONTINENTAL"

樹膠輪廣告

啟者本公司自辦各欵樹膠車輪大小俱全堅韌無比誠爲最良之膠別家難與其匹者也總發行所在星架坡海傍街門牌十七號諸尊賜顧請移玉到本行寫字樓面商爲盼此佈

英一仟九百一十一年五月拾六號
宣統叁年四月十八日

星架坡　千天倫佗樹膠輪有限公司披露

◉合股聲明

敬啟者陶記吳培珊有股合胞兄吳培之生發號公司生理今胞兄吳培之欲回家生理各事皆由弟吳培珊經理而或用押號事件亦以吳培珊之號爲憑倘前胞兄吳培之自己有與人來往以及認揭担保異外等情限此一禮拜內請到敝店與胞兄面會清楚爲荷如越期不到者係是自悞今後與吳培珊無涉先此聲明以免後論敝號生理專辦潮洲各色磁器鉎鼎以及各港碗盤俱由原頭辦至貨美價廉諸商脊惠顧者請至本坡新巴虱脚門牌七號敝號面商爲荷

宣統三年六月卅日　生發公司吳培珊謹告

夫人之能生活者全恃肺之呼吸與血之循環耳然血循環之作用爲[illegible]
興陽種子丸

星架坡羅氏大藥房

牛車水大馬路門牌壹百零八號電話四百二十九號

LOH'S DISPENSARY, No. 108, South Bridge Road, SINGAPORE.

⦿⦿茲將本藥房自製各項藥列下

開胃消食藥水　消滯止嘔藥水　瘧疾發冷藥水　肚痛肚痾藥水　神效痾血藥水　紅白痢症藥水　花柳白濁藥水　花柳骨痛藥水　花柳解毒藥水　神效疔毒藥水　驅風去濕藥水　追風止咳藥水　化痰止咳藥水　肺癆乾血藥水　內傷嘔血藥水　小兒咳嗽藥水　哮喘痰氣藥水　熱極傷風藥水　補血補氣藥水　種子壯陽藥水　遺精洩夢藥水　小便痛急藥水　羊吊癲癇藥水　平安暈浪藥水　婦科白帶藥水　經期肚痛藥水　立止頭痛藥水　立止牙痛藥水　光明眼痛藥水　刀傷止血藥水　癬疥惡瘡藥水　耳痛潰膿藥水　去腐解毒藥水　染烏鬚髮藥水　固髮生髮藥水　沙士巴禮藥水　風濕腫痛藥油　去腐解毒藥油　燒傷燥傷藥油　胎毒火瘡藥油　固髮生香油　紅白緊魚肝油　拔毒埋口藥膏　爛肉生肌藥膏　火傷燥傷藥膏　打回魚口藥膏　打回頸瘰藥膏　眼邊紅爛藥膏　金雞鉄樹藥酒　驅風去濕藥酒　草廉士紅色丸　兜安士保腎丸　香梘香水牙刷　香粉香糕粉紙　時款眼鏡鏡玉　頭暈發燒藥餅

心氣痛藥水　消蠱脹藥水　解血毒藥水　白濁洗藥水　搽汗斑藥水　搽臭狐藥水　陰陽癬藥水　脫翳眼藥水　去暗瘡藥水　去口氣藥水　去汚脾臭水　浸痔瘡藥水　搽熱痱香粉　小兒代乳粉　金雞納霜粉　紅白痢症散　白濁清毒散　小兒疳積散　花柳疳瘡散　乾水止癢散　十全大補丸　種子廣嗣丸　瘧疾發冷丸　花柳白濁丸　婦科調經丸　婦科白帶丸　經期肚痛丸　開胃補血丸　三角虱藥膏　疳積花塔餅　化痰止咳餅　牛羊雞肉汁　極品玫瑰油　極品檀香油　極品丁香油　極品荳蔻油　極品香茅油　極品檸檬油　極品杏仁油　極品薄荷油　追風樟腦油　追風白樹油　追風松節油　補身玉桂油　正露楓子油　八寶理髮油　鏥金藥水　鏥銀藥水　清涼瀉丸　清補瀉丸　清潤瀉油　白濁藥油　雪白瀉鹽　洋果子鹽　脫痔藥膏　治癩藥膏　追風膏藥

本葯房每日由早八點鐘開至晚九點鐘止倘遇危急等症無論何時購藥延醫均能應命

●大幫發售格外克己
●貨美價廉童叟無欺

宣統三年六月廿九日　羅氏大藥房謹啟

本坡

◉擒鷄爲禮　粵婦某氏。租小坡大馬路某店樓上一房而居。月前氏生辰之日。同居婦呈送餅食豕肉與氏爲壽。前日又值同居婦生辰。氏以禮尚往來。欲購物送往。奈囊空如洗。無計可施。欲轉借他人。又妨婦悉。正在籌思。忽見一鷄在門前啄食。氏以爲天賜。貪念頓萌。即擒而縛之。急送與婦。謂戔戔微物。聊表寸衷。尚希哂納。婦感謝敬領。尚未烹宰。而鄰人因鷄失去。跟尋至此。一見此鷄。疑婦所偸。即欲携回。婦謂某氏送我者。其得來處請問某氏。鄰人詢氏此鷄何處得來。氏云與鷄販購買。婦疑恐有相同。鄰人云。如新購者必畏生人。如是我物。自能認識其屋回去。今請放之。以驗是否。各人聞言。皆說有理。遂以長索縛其足而放之。鷄果走入鄰屋去。氏心不甘服。謂吾確是用欵購買。現被認去。尚謂吾偸來。爭辯不已。婦已逆知其意。乃將鷄交還鄰人。以息其事云。

◉與鬼爲友　粵人何某。牛車水某店東人。前月杪伊婿由華來叻。寓居店內。忽然染病。寒熱往來。屢延醫調治。未能克奏膚功。何五內如焚。寢食不安。有薦大馬路戲園街口某藥肆之醫生。謂該醫生妙手。何即延之診脈。立方後。醫生自稱與城隍廟判官交好。每月必來探我數次。夢中指示休咎。現令婿之病。乃邪魔纏繞。非藥石可能爲功。請延巫者當天叩拜。求判官庇祐。病必霍然云。何本不信神。然愛婿情切。姑妄爲之。即延巫者回來作法。今晨婿病。果喜占勿藥。康健如常云。

◉怪胎誌異　粵人某甲。小康家也。住小坡。其妻懷孕。業已足月。前夜大呼腹痛。甲諒是臨盆。即喚接生婦侍候。翌晨產下一物。渾圓如球。初以爲胞衣未破也。剖而視之。則所謂胎者仍白肉一團。並無肢體頭腦。咸目爲怪異。甲命掩埋之。

◉無辜受辱　拏手車之閩人某甲。昨夕拏車至小坡二馬路善濟醫社附近。誤傷其足。就在此處少憩。有孟加李人某乙。僱用甲車。甲謂足被車碾傷。難以跑走。回去休息。不敢應命云。乙問傷在何處。甲遙指膝上傷處示之。乙手執鞭竿。向其傷痕竭力鞭去。甲大聲呼痛。問吾犯何罪。受汝鞭笞。某丙見印人強橫無理。大抱不平。奪乙鞭竿。欲毆之。甲見足傷。不能幫助。又恐因此被捉。即拏車奔避。丙見甲已去。始釋手云。

◉蝶爲多情蜂亂飛　客人某甲。在華影上的力攊賣咖啡茶。僱一少婦爲伴。以招徠生意。故登徒子之流趨之若鶩。前夕有閩人十餘名圍繞觀看。光顧者無餘位坐立。生意因之轉淡。甲厭甚。遂大聲謂吾正擺設。列位圍繞其間。使光顧者無立足。請列位賞臉他適。免礙吾生意也。閩人謂吾有吾企立。何預汝事。汝有何權力。干涉我等。即將凳棹亂推。至茶杯貨物。跌毀一空。甲要他賠償損失。幾至用武。後魯仲連出爲解勸。方始了事。閩人等着甲注意。聲言必有以報命而去。甲恐其報復。聞昨日往投護署申訴。請爲保護云。

◉白晝强搶　昨日上午九句餘鐘。粵婦某氏。手携衣物。往牛車水大馬路恒發典肆質當。押得銀四元。典肆伴即以一元銀幣四張。氏隨將質票包裹銀幣而走。甫出門。遇一閩人逆面而來。强行搶去。飛步狂奔。氏大呼馬打。（即警差）巫暗差聞呼馳至。鳴警笛號召同伴截緝。卒將閩人捉獲。搜回原物。立即送案云。

◉糾黨鬥毆　昨夕九句餘鐘。有潮籍人聯集黨羽。在鐵葵街鬥毆。勢甚兇狠。鄰近舖戶恐釀人命。鳴笛呼差。有三十五號。五百六十六號。六百九十八號。二百九十七號巡差聞警馳至。捉獲五人以去。餘則抱頭鼠竄而遁。本坡之人。每因小故。動輒糾黨尋仇。一經差至。則俯首受擒。難怪外人譏我無團體也。一般之好勇鬥狠者勿復再爾。

◉死生有數　西七月廿二號止。一禮拜內所死人口共計三百四十二名。內歐人一名。歐亞雜種人二名。華人二百八拾二名。馬拉人八拾三名。印度人三十名。別國人四名。今將死者年歲及人數開列於下。不知歲男二名。初生三個月以下男十五名。女八名。一歲以下男十名。女十名。一歲至五歲男十五名。女六名。五歲至拾歲男一名。女二名。十歲至二十歲男拾二名。女七名。二十歲至二十五歲男廿四名。女二名。廿五歲至卅五歲男七十伍名。女七十名。三十五歲至四十五歲男六拾一名。女十二名。四十五歲至五十五歲男廿二名。女五名。五十五歲至七十五歲男廿三名。女十一名。七十五歲以上男三名。女五名。內十三名在洪濛山身故。除此外。本坡居民每千人死五十五人云。

◉府案彙誌　（正堂）粵人鍾十五。被控偸林亞鮮米三袋。今日過堂審訊。官命解回新山審訊。（二堂）閩人趙泰禎。福建人江銘霞。被控在未奴律打架。今日堂訊。官判每人罰銀二元。否則苦工四月。

◉巫人奴拿。被控在皇后大道醉酒滋事。今日堂訊。被告自認有罪。官判罰銀二元。否則苦工十四日。

◉福清車夫程亮霞。被控拏車太速。致撞跌一華女孩。今日提堂審訊。三拾二號巫差到堂供云。被告在馬付路律拏車行走甚疾。致撞跌一華孩。一輪在該女頸上車過。被告供云。此女由騎樓橫走而過。吾閃避不及。致將女撞跌。車輪未有着身。官判無罪省釋。

◉潮人林廷春　洪亞周。許廷清。被控在小坡新街門毆。今日堂訊。官判每人罰銀五元。否則監禁七日。

◉粵人謝亞孟。被控偸黃銅一片。値銀三元。今日過堂審訊。有一荷蘭戰艦之兵官到堂供云。此黃銅乃吾戰艦上者。二十號塢差供云。吾出塢適與被告相遇。見其手持黃銅一片。故逮之于案。官判苦工十四日。

◉東方聖藥廣告　啟者本藥房特聘各醫專心監製一藥名東方聖藥此藥專治小便不通及久無屎瀾等症若患此症者購而服之則屎管無痛苦之虞矣諸專光顧請到本坡詩厘基律門牌一百零一號斯第地士篇沙厘本藥房面商可也

宣統三年二月十六日　斯第藥房啟謹

石叻小坡大馬路門牌五百廿八號

衛生堂新張廣告

本號自辦唐山各省地道藥材特聘省城保滋堂上手師傅監製各項膏丹丸散兼理美國大醫生明角氏秘製閨房秘藥三種

（一）交歡丸　此丸爲閨房快活之品勝於唐山之揭被香萬倍

（二）和合膏　此膏先用揉陽具不染花柳惡毒

（三）滋生丸（此丸滋水制火壯精提神誠種子之捷徑也）　井白製

旗麴菓子露　旗麴花露水　兼賣金銀眼鏡　各色藥酒

茲新張伊始自製之菓子露花露水藥酒等均減價一月買一枝送一枝如欲躉賣者請到本堂面議有特別之權利

△◎（小號定期閏六月初五日開張）

辛亥年閏六月初二日　衛生堂謹白

○●溫保厘士鰵魚肝油廣告

天下最穩當之事是說眞話若說假話雖一時爲其所朦蔽若一經發覺則掩無可掩惟溫保釐士監製之鰵魚肝油確爲穩當又爲社會所歡迎其藥之眞僞一經人之應用自能水落石出無可掩飾者也此油全用正鰵魚肝果衛生糖膠野車釐配合而成故無腥羶臭惡之氣且清甜如蜜潤肺養顏又能治傷風外感癆瘵等症服之無不應効如神今將加拿大澳一顯醫生附來之症書証明該魚油之妙用附錄如下弟用貴公司所製之鰵魚肝油以治各症極其神効至患病者別等鰵魚油不能服食但服貴公司所製油則嘖嘖稱羨此可見貴公司鰵魚油配製之得法也各處藥房均有寄售請往購買可也此佈

名醫到叻

洪桂昌先生抱不爲良相而爲良醫之志利物濟人箕裘克紹北洋則名震都門南省則名馳海國向持濟世主義貧人疾苦更快藥到回春一切內科外科婦科小兒科花柳症皆萬醫萬痊叻地各埠得此良醫俾同胞作客仁壽同登深慶幸焉書以頌之

山西補用道韶平黃景棠題

◎天下第一　白濁丸

此丸專止尿管刺痛敗精白濁黃濁血淋濁淋等症輕症者一二服全愈重症三四服收功其效如神清茶送下　每服五角　雙料一元　內科外科婦科小兒科俱全馳名痔疔丸芒菓丸痔散鵝喉散骨痛丸白帶丸○承辦各埠膏丹丸散　有壁天厭

香港　粵城　佛山　江門　澳門　上海　石叻

洪桂昌老舖

石叻新桟長泰街三十六號

生水丸　補身聖葯　每兩五角

花柳藥　扶元搜毒　膠五元

珍珠丸　外科萬症　一概全愈

痔疔丸　每服五角　雙料一元

臭狐散　五日斷根　每服四角

解熱茶　內科萬症　一概全愈

產後藥　婦科聖葯　萬病回春

利兒散　小兒聖葯　葯到回春

包醫花柳　臨症最多　藥料最眞　招牌最老　止痛最快　全愈最速　天下無雙

余在省港各埠數十年所醫各症歷著靈効久已名揚中外矣近年多有南洋回港就醫者路途遠涉症重身苦甚爲可憫特設分棧石叻長泰街俾得就近早醫大小各症務期快好特將醫症限期列左倘若貧窮者不拘多少錢也　有壁天厭

三日止白濁　七日愈痔疔　五日消芒果　十日愈楊梅　廿日消瘰癧　即日好五淋　卅日消癲凸　七日止虫行　一月愈陰疽　五日愈陽瘡

其餘花柳外科各症皆限日全愈用藥平和永無後患醫金最廉貧者贈藥

老舖香港上環大馬路分棧粵東城下九甫　佛山崎岭街　江門竹椅街　澳門四孟街　上海二馬路開張

◉承頂聲明　啟者茲老爺宮邊五代天宮街門牌二十六號源志圖別業願將此生理原係是傳芙蓉成順號布店生理家私什物貨底全盤頂與新益源號承受準壹禮拜交易清楚倘日前源成順號傳芙蓉有與諸借滙揭以及內中轇轕不明等事限一禮拜內向源成順傳芙蓉理合明白如或過期不到乃係延自悞與承頂人新益源號無涉倘日後生理盈虧亦與源成順號傳芙蓉無干特此聲明以免後論此佈

宣統三年閏六月初三日　新益源謹啟

◉介紹廣告　吾友譚君實田乃東粵南海儒士也生平好學嗜書無不神妙致于堂扁大字更爲筆走龍蛇大有古人模範堪爲近世師資見者咸加贊賞是以近來求書者日衆弟等素不輕作曾邱以先生之筆法精神不過聊爲介紹故特代訂潤格用酹其勞俾求書者知所節度焉　先生寄寓星洲中街廣恒號漆木街三叁號　諸君子有志賞識倘祈光臨當不以弟等之言爲河漢也

謹將潤格詳列於左

堂額　每尺壹元　大及二尺酌增

條幅　大京四元　二京三元　小四屏二元

牌扁　正面每尺壹元　金牌大小酌議

名印　楷書五角　隸書七角　木石刻酌增

楹聯　七八言壹元　過長及二京二元

扇頭　楷書全面二元　草書半計　大京三元

其餘壽屏壽幛贊銘碑誌格言等字另議

辛亥年閏六月初一日

黃莆田　陳敬庭　邱雁賓　簡仁石　鄧德軒　代擬

◉本坡檳路士銘也汶公司 Charles Benjamin & Co.今晨接英京來電各樹乳股份目下之中等行情一覽表

晏剌加	Allagar	三司令九
晏哥羅馬來	Anglo Malay	十七司令
晏哥路也哇	Anglo-Java	五司令六
晏哥路柔佛	Anglo-Johore	七司令六
亞哥路蘇門搭臘	Anglo-Sumatra	七十二司令六
巴也亞寧	Ayer Kuning	十七司令六
亞登馬六甲	Batang Malaka	二司令三
武吉家映	Bukit Kajang	四十司令
武吉馬打潛	Bukit Mertaiams	二司令六
家蘇几路	Castlefield	五磅七司令六
蓮臣利士	Chersonese	三司令
千蘇利地的馬來	Consoli datedMalays	十六司令三
占步路	Chimpul	一司令三
淡文沙剌	Damansara	五磅十五司令
納乎	Duff	七司令九
埃田巴剌	Edinburgh	八司令六
喜佛	Heawood	四司令三
奚蘭老蘭	Highlands & Lowlands（溢利）	八十一司令三
金文寧	Kamuning	三司令三
也先	Jassin	一司令三
架巴巴剌	Kapar Para	七磅五司令
甲別地嘉剌	Kepitigalla	十一司令六
吉隆坡	Kuala Lumpur	六磅十五司令
剌毛士	Labus	十司令六
蘭拿道龍	Lanadron（溢利）	四十七司令九
力巴利	Ledbury	六十司令
寵宜士	Lgising	四十司令六
加蘭頓亞西的	London Asiatics（溢利）	十司令六
老勿士	Lumuts	十二司令六
馬六甲	Malacca Qd.	十磅一司令
馬廉某	Merlimaus	四司令
芒鵝時殿	Mount Austin pt. pd.	三十司令
把能也哇	Padang Java	二司令九
八打寧	Patalnig	四十五司令九
奇里因樹乳蘭	R. Est o.f Krian	三司令三
實榜	Sapong	二十五司令三
詩卧	Seaports	十二司令六
雪蘭莪	Selangor	四十五司令九
斯籃實	Seremban	七十二司令六
些佛	Sqelford	五十五司令六
○西亞靈	Sialang pt. pd.	三十五司令六
星架波巴剌	Singapore Para	四司令
實德力巴淡	Straits S. Bertam	五司令三
蘇門搭臘巴剌	Sumatra Para	九司令
地布路	Teiraus	五十五司令
花林布路士	Vallambrosas	卅司令六
種樹乳	PlantationRubber	五司令六
硬樹乳	Fine Hard Para	四司令九

○鐵批發處石叻庇能吧城　會豐商店　中法藥房　每瓶洋一元　石叻庇能會豐商店總代理

京省

●憲法大臣回京會議　纂擬憲法大臣澤公、倫貝子、定於十八日在武英殿與協纂陳侍郎邦瑞、李副總裁家駒、汪參議榮寶、會商纂擬大旨、並遴派錄事、隨同入內抄繕各項成例、以備編纂之用、李汪兩協纂、特於前數日避往西山深處、籌商一切、已於十七日回京不誤、十八日會議之期、聞昔伊藤博文草定日本憲法時、亦曾避居於大森、李汪此行、殆師其意、有人於其回京後以此問之、汪答之曰、何敢竊比、

●內閣十五日之大會議　十五日內閣大開會議、午後總協理大臣、各國務大臣、及弼德院院長齊集政事堂、籌商要政、又以外部鄒大臣、既簡弼德院、所有關於各項重要交涉、均應詳陳意見、以便准駁、並議毓慶宮師傅等養廉、以體制較崇、尤當格外優遇、原擬一千二百、一千及八百、後經公同議決、始定為陸一千、陳八百、伊六百、遂於次日奏明、降旨、至廳局長簽事養廉、亦已議有端倪、聞至少者每月亦須五十兩、發表之期、當不遠矣、其次議定被裁中書分別改用之法、大致與前議不甚差別、資過五年之甲班舉人出身者、作為候補主事、以主事分部學習、未滿五年者、以七品小京官分部學習、改外則概以同知截取、後又議決禮部裁撤、改名為典禮院、其大端係將禮部舊制略加更改、去其名、存其實、以符維持禮教之本旨、聞日內即行發表、其院長一席、確定為李殿林云、

●陳侍郎改簡帝師原因　十四日隆裕皇太后、特召慶親王入內籌商皇上典學事宜、飭將關於典學時一切、必須妥慎籌畫、其所派毓慶宮師傅、陸中堂久有成議、陳侍郎寶琛、係太后特賞、故次日監國即面奉懿旨、着降旨頒示天下、陳侍郎前簡督撫、行有日矣、後忽改簡帝師、不特外間莫名其妙、即侍郎亦殊出意外、是日午刻、正在接見親友、嬈嬈言出京事、俄由家丁自外送來一函、拆視畢、伯老忽喜形於色、客叩其故、始知又有毓慶宮師傅之命、聞改命之原因、甚為複雜、蓋前命撫晉一事、閣臣奏保初不之及、監國特賞其人、故加擢用、追簡擇師傅時、太后先已想及、監國尤素欽其學識、故遂定議、然一方面又有某閣臣先向監國面陳、其詞令聞亦為妙、謂陳某學識冠絕一時、然責辦行政事宜、稍覺用違其長、若置諸師傅之位、最為適當、監國甚韙其言、故決意改簡、至陳伯老之欣然色喜者、固亦以避去喧囂、專任講授為得計也、所聞如是、特未知是否為此事之真相耳、

●鄒紫東喜得吃太平飯　鄒紫東以實缺外部尚書、而改為署任、面子似過不去、新官制轉瞬發表、更有蹇蹇靡騁之憂、此次忽占弼德院副院長一席、雖曰慰情勝無、第自轟烈鬧熱場中、無端被擯、局外人似猶代抱餘憾、然聞鄒紫東日昨對客晤談、引為非常榮幸、謂從前正副院長、均挾大學士太史公兩資格、某則既非大學士、又非太史公、而亦得占此席、受賜已多、又謂外交異常棘手、某雖忝列外部、實際不過伴食而已、然外交一度失敗、則一度受輿論之攻擊、自今以往、高臥而享優厚之薪、安坐而吃太平之飯、人生到此、則又何求云云、其得意之聲音笑貌、溢於眉宇、蓋此老短於才幹、然頗有自知之明、宜其有此樂觀也、

●中國振興海軍談　字林報載十二日北京通信云、中國重興海軍之計畫、此後必將大有舉動、故下述之言、或微有關係也、中國之海軍、現分三隊、其最重要而居第一位者、為巡洋艦隊、計巡洋艦四艘、及滅魚雷艇、魚雷驅逐艇、行海砲艇數艘、不日并將加入巡洋艦三四艘、至揚子江水師、計砲艇十二艘、專供巡江巡河之用、又練習艦隊一隊、計巡洋艦兩艘、行海砲艇十艘、現附於巡洋艦隊之內、中國現有海軍學堂四所、設於烟台、南京、福州、廣州四處、不日將改烟台海軍學堂為初級海軍學堂、並擬在三門灣設立海軍高等學堂、中學堂、地雷砲衛水雷學堂、及海軍營舍、惟南京福州廣州之學堂、均將裁去、並擬在北京設立海軍高等學堂一所、中國現向英國定造練習洋艦兩艘、又向美國定造其他巡洋艦一艘、滅魚雷艇二艘、行海行江砲艇多艘、其海軍所用之人、擬全在沿海各省招募、惟振興海軍第一阻力、則為經濟問題、按海軍經費、向由各省分任籌解、然往往愆期數月、始能解到、故海軍處、不得不常向度支部借款、以濟眉急、據言不日將借債以辦海軍事務、然中國急應改革之事甚多、均以乏款束手、深冀中國勿為此種不能生利之事而負債也、又一函云、海軍經費無着、本有借款舉辦之議、嗣因他事中止、頃聞個中消息、洵貝勒因時局日迫、強鄰環伺、海軍之成立、實屬刻不容緩、而連年預算虧額甚鉅、是部款已萬難憑恃、日來又與閣部諸大臣提商、擬借外債數千萬、刻期編練成軍、並在南北兩洋、開辦海軍大學、其意無論如何、年內必須實行、惟閣部大臣以鐵路借款各處風潮甚烈、故一時尚未敢允認、

●端督辦與盛大臣之權限　郵部盛大臣、與鐵路督辦端浭陽之劃清權限問題、已由端盛二大臣迭次協議、今將其協議權限之結果、約舉於下、(一)凡關於湖北、湖南、四川、廣東各省之鐵道、遇有官民交涉事件、由督辦大臣負責任、郵傳部不得過問、(一)凡關於湖北、湖南、四川、廣東省內之鐵道借款交涉案件、由郵傳部負責任、督辦大臣不得干涉、(一)督辦大臣有奏請調用人員、及彈劾人員之特權、郵部不得干涉、

滙文公司

歐美各國花種批發

現已新到計百數十種每種均有圖式并指明栽種法每包價由五占至二員

WAYMOON & CO.
No. 51 & 53, Bras Basah Road
SINGAPORE.

【◎大帮發行價甚相宜◎】
◉廣州代理處第十甫廣生磁器庄
大坡分售處漆木街志安號
本公司設在巴士巴沙律五十四五十五號即小坡大馬路湯廣生傍電車路
宣統三年四月初三日

去風止痛虎骨膏

此膏專治風濕骨痛頭痛腰痛半身不遂及偏風鶴膝手足灣曲數年眠床不起等症以及吐瀉腹疼筋骨絞痛牙痛花柳遺毒週身骨痛用之無不應驗如嚮或跌打損傷皮膚未破者用之以擦傷處立可吊傷止痛酒後傷風氣促氣逆或因水土不服致患腳氣步履維艱者用之亦最神效誠希世之神藥也

用法詳列如左

一凡風濕骨疼手足灣曲半身不遂偏風鶴膝宜早晚用此膏二錢許以手擦患處擦後用棉花或呢布包好自然見效
一凡腎囊癢可用此膏抹之立刻止癢〇此膏治腎囊癢乃第一好藥
一凡頭痛用此膏一錢許以手輕擦太陽兩處立覺安神止痛
一凡腰痛可用此膏二錢許晚間以手擦患處擦後以棉布包好如症重者每日可擦兩次
一凡吐瀉速用此膏二錢擦於臍上擦後包好如筋骨絞疼亦可擦之內兼服瀉油一兩加以薄荷精一茶匙服之可愈
一凡牙疼可用此膏綠豆大先用乾布抹乾蛀孔後用此膏塞之或擦腮外亦效
一凡受寒喉痛可用此膏以手擦於胸前及背骨處最為去風順氣
一凡跌打損傷宜用此膏早晚擦於傷處即可吊傷止痛
一凡凍瘡(又名凍足)中國冬天嚴寒人多於耳上及足後跟發現凍瘡未破者可用此膏隨時輕輕擦之
一凡毒蟲　蚊蟲　蜈蚣　蟻　咬傷者速將此膏力擦之立刻止癢止痛去毒惟傷口破裂太大者則勿用婦女臨經腹痛可擦肚腹上一日二次脚氣兩足腫濕用此膏最靈三天就可腫收步履如初矣
忌用冷水冲凉洗身熱水可用　每日宜擦三次

LU'S SPECIFIC　TRADE MARK.

盧詩如監製

◎本坡代售處
老鄭宮口萬山棧實號　大小坡孟嘉藥房
大馬路中法藥房　荳腐街口會豐商店
檳榔嶼新街口會豐商店
叻怡保即巴羅英國藥房
◎外埠發行所
考授英國煉藥化學執照福建盧詩如藥房
大英壹千九百一拾年十月廿九號　孟嘉藥房譯啟

◉方便留醫院開始月捐年捐廣告

憔悴其顏色枯槁其形容床第呻吟輾轉反側此非抱病者之淒涼情態乎隻身孤注一息奄奄舉目無親棲留無所此非貧病者之顛連慘狀乎傷心哉病貧賤將貧病交迫嗷嗷者鵲呂覽有言仁於他物不仁於人不得為仁不仁於他物獨仁於人猶若為仁仁也者仁乎其類者也故仁之於人也可以使之無不行也此方便留醫院之所由概設而不侫等所由不自量力思以一蚊一虻之勞而謬負泰山之重也方今開辦未久而在院留醫者已有二十餘人核算每月支銷總在四千金內伏念斯事體大來日方長籌款一着不先常年經費何恃此同人等所當亟圖善後為斯民請命而不辭也經昨六月十四日集議公決分月捐年捐兩等辦法其在月捐則凡三屬人所開之店號每月至少認捐一份為率其在年捐每年科銀一元為一份凡三屬人之傭工於各店號者及傭工於外省外府人店號者每人每年至少認捐一份為率遇有疾病隨時可入本院調理所有醫藥飲食各費概由本院支給斯舉也務使三屬各行職業之人悉應於其力所能負担固不患寡而不均尤非賤貧而遺富遺端簡而將舉鉅事至順而效極閎善後方針所憑藉以設施者其在斯乎其在斯乎龔定庵詩曰四海皆秋氣一室難為春所以慷慨士不得不悲辛嗟嗟天下事最足令人悲辛者孰有慘於貧病顛連棲留無所者乎仁以為己任願與我伯叔兄弟起而力行之

宣統三年六月十九日　星嘉坡方便留醫院主席黃甫田等謹佈

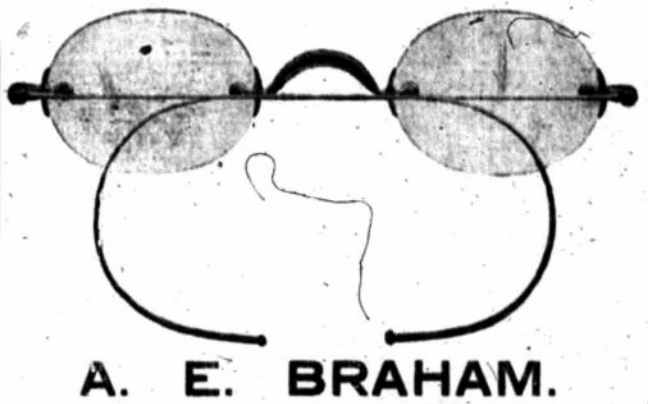

A. E. BRAHAM.

◉衛眼須知

啓者眼鏡一物於眼目極有關係諸君如有眼患近視請即到最著名之印度眼科醫生試驗若尊目須用鏡力他即配以相當之眼鏡使目光如意察視焉該醫生有各種眼鏡發售如有遠處士商欲購買者祈惠函通知自當附寄每個價銀由三員五角起諸君賜顧請早惠臨此佈

宣統三年六月十九日
花園街門牌三號莊慶利三樓布李箴印度眼科醫生啓

◎新到各種寄售菓露

安樂公司之菓子露係搜採各果原精製而成露此露一份可開滑水十份飲之能解渴生津開胃消食誠居家外遊署天利便之品價廉味美與別不同請諸君嘗之果不謬也　請認醒獅商標
寧檬露　香蕉露　杏仁露　大樽實銀二毫八
玫瑰露　波羅露　桑子露　小樽實銀一毫半
己酉年六月初一日
石叻福益號　中興藥房　廣泰號啟

●嗎根代望郎有利銀行告白

啓者本銀行創設有年茲將本行情形詳開如左
本行批准共備本銀一百五十萬磅　取定本銀一百一十二萬五千磅　已收本銀五十六萬二千五百磅　盈餘積項共有三十二萬五千磅
本銀行總寫字樓在倫敦　凡諸仕商存寄本銀行之項其一年限期者以四八仙息算　六個月限期者以三八仙半息算　三個月限期者以三八仙算　來往短期數則以二八仙按日計算　凡關本銀行應為之生理本銀行均可承造　諸君光顧請移玉惠臨面商便妥
大英一千九百十一年亦不里月廿捌號
嗎根代有利銀行駐叻總理人兒下啟

咁嗎施有連
(保險有限公司告白)

啓者本公司實備資本豐足專保海面保險及陸上火燭燕梳并担保事宜毋論本埠與外埠等處皆能投保取價極公平且賠償快捷倘有賠償銀項即在星架坡支理毋庸往返磋商虛延時日誠為埠中保險之第一快捷公司也此佈

星架坡司理人綑心　總書記張仲賢

本公司實貯存銀一百五十兆元正
宣統三年正月初五日

○東方痔瘡膏藥廣告

啟者本藥房現製有東方痔瘡膏藥此膏藥能止血止痛若患痔瘡者服之則痛若俱無誠妙藥也　諸君賜顧請到本坡詩厘基律門牌二百零一號斯第地士篇沙厘本藥房面商為盼

宣統三年二月十六日　斯第藥房謹白

ROBINSON & Co.
LISLE THREAD
SINGAPORE.

◉採買須知

以上之嚜頭乃絲內衫仔之嚜諸君無從採買請直到羅敏申公司購買為盼此牛打價銀七圓二角半佈

宣統三年六月初十日
羅敏申公司謹白

提防假冒　注意　注意

啓者此羊肉汁乃係本局於光緒丙午年秘法始創製煉藥品之精良功效之神速經已名馳遠近深蒙諸君購買服過此汁大加贊賞近有無恥之徒以偽藥冒充希圖射利貽害匪輕況藥非他物可比必須格外小心切記認實新架坡大馬路荳腐街口門牌五十九號中國華濟藥房招牌庶不至悞

宣統元年九月十叁日　總發行所華濟藥房謹啓

龍虎汁

蛇具電力　運行快捷　配以虎骨　驅風甚烈
龍虎汁名　放心服食　活絡舒筋　病除疾減

夫人身之最可貴者莫如氣血氣血充足則手足壯強運動有力氣血一虧則百病叢生風濕之症因此而起倘無妙藥斷不能克奏奇功本藥房創製此汁以三蛇虎骨為君配以佐使良藥善能舒筋活絡培氣補血不論男婦老少

數年眠床不起　遊風遊疾走痛
外感邪風瘋風　跌打瘀血凝滯　風濕[illegible]
骨節腫痛　手足攣曲　腰痛頭痛　風疾鶴膝
酒風腳痛　風濕傷筋　死風入骨　痰濕流注
發無定處　花柳骨痛　四支麻木　半身不遂

農工過於操作一切風濕等症有病固可因症而需無病亦可不時預服誠妙品也服後不獨病除能滋補真元舒暢經絡宣通氣血壯筋健骨弱可轉強強可益壯屢試屢驗百發百中誠袪風之聖藥活絡之良劑也　每瓶價銀壹元　每打價銀十元
新嘉坡大馬路荳腐街口華濟藥房披露
宣統二年九月廿三日

福建

▲內閣收文之詳電 前報紀電設收文處一節，茲查詳電，以現在舊設內閣，暫設內閣收文處，所有京外各衙門，咨送本閣文件，照奏定官制，凡有關於承宣廳制誥及統計印鑄各局事，自六月初一日起，統投內閣收文處，各省來電，仍由外務部譯送，內閣法制院，暫就已裁之憲政編查館地方改設，凡關於法制事項，電咨逕投法制院照收。

▲咨飭添設軍法官 陸軍部咨文到閩，稱本部具奏，擬請每軍添設副執法官二員，每鎮添設副執法官一員，初級執法官二員，每獨立協或混成協，添設初級執法官二員，以爲各該總正副等執法之助，幷擬執法官，以軍法正軍校充任，月支薪水銀六十兩，初級執法官，以軍法副軍校充任，月支薪水銀三十兩，相應咨行貴督查明，行知陸軍各鎮協，所有應行添設各執法官員缺，應查照奏定資格遴員呈報咨部派充可也。

▲陳寶琛與禮部之關係 吏部既已奉旨裁撤，而禮部能巋然獨存者，聞其原因，係日前各國務大臣，及內閣總協理，在三所會議裁撤禮部問題，時監國特命新簡資政陳寶琛與議，陳力陳禮部萬不可廢，得多數贊成，遂決定不裁撤云。

▲部催速解賠欵 潘憲尚方伯，以本年應解第一批賠欵，計十餘萬兩，昨奉部催，遂委姚步瀛司馬護解京師候部查收云。

▲閩潘再發倉儲濟民 潘司尚方伯，發倉平糶，接濟民食，其倉穀一萬担，發交城臺各米舖承領，由米店僱工，將穀礱成淨米，以便民間購買，但此次所發之穀儲，存倉內約有二十餘年，米色黴黃，舂米工匠，不能礱淨，糠粃甚多，窮民購去，煮成稀粥，難以入口，惟各關外農民，爭相糶去，以其各家有做米器具，再費工夫，杵至潔淨，甚見合宜，只旬日間，經各店赶做，仍不敷鄉民來糶，現各米店已糶完，聞尚方伯諭令再撥一萬担，以惠窮民，且價值着原價減去六文，每升限三十八文發糶，鄉民更形踴躍也。

▲提法司稟請調用錄事 提法司詳明大理院錄事林仲幹，由法部調補總檢察廳錄事，請假回籍修墓，計今假期已滿，准樂廳丞冠澄咨稱，該員在地方審判廳主簿，在廳管理文牘，正資得力，自未便遽易生手，查大理院錄事姜可欽，前往東三省咨調審判廳差遣，不扣資俸，嗣補奉天府第四初級審判廳推事後，方開底缺，該員事同一律，應請援案，作爲咨調閩省審判廳差遣，候學習期滿，查照定章，分別辦理，本司爲佐理得人起見，是否請督憲示遵。

▲部查規費 度支部來電，各省調查府廳州縣平餘規費，爲勻定公費之需，有已經報部，因未實行而預算不列者，有未經報部，因已厘定而列入預算者，本部現擬分配歲出入，頗難核定，希即飭查貴省除督撫司道公費，及原有進欵不計外，所有府廳州縣查出平餘規費若干，勻定公費，及辦公經費若干，已否分別列入預算內歲出入門，從速電部，立待核辦。

▲兵丁犯上 祟汛兵丁袁某，素行刁悪，虐民欺官，庇娼包賭，慣習無忌，日前在天后宫前，刼奪嵐谷某甲洋銀數十元，控告在縣，移取究辦，袁聞風逃脫，赴府踵鎮轅嗚冤上控，把總苑守戎得斷等語，噫，此等小卒竟敢捏詞上控，平時約束不嚴，於玆可見。

▲議設救火會 鼓樓前一帶舖戶，以此番渡主口燃燒一事，地方官及警兵暨警察消防隊，專衛衙署，幷不保護民居，致遭火患者，達至二百餘家，深爲駭異，現已約集各舖戶，籌議設立救火會，自相保護，聞議所設在雙門樓頂，籌欵以每年租戶出一元，業主出二元，以爲該會之常費云。

▲糾黨毀局 陽歧徐墩街一帶，人烟稠密，洋煙之私熬私吸者，不知凡幾，近來該鄉設有官膏局，原防私煮之弊，日前局雖開設，私者仍復如故，派勇稽糾，已獲烟槍多數，詎無賴糾黨蜂擁而入，拆毀該局，司事人等穿壁而逃，現由禁烟公所，移縣究辦，將來鄉飾烟禁，眞有阻礙難行之勢也。

◎緊要告白 啟者此次同濟醫院醫榜所列第一名沈緯臣即沈守元茲定潤月初壹日到院主席每日上午七點入院十一點出院下午二點入院四點出院除在院幾點外餘均在寓視症諸君若欲就診者祈依時至山仔頂草埔前水萬隆棧房二樓便是敝寓也此佈

宣統三年六月廿九日 醫士沈守元謹告

前爲黑籍中之奴隸今則肥胖康強而得自由之樂特深感韋廉士大醫生紅色補丸使之有稠紅康健身力復元之新血焉

嘗有諸多爲鴉片烟所困之人皆願脫此黑籍而不敢姑一試之者誠恐烟癮脫後身力軟弱不克支持也（韋廉士大醫生紅色補丸）正爲扶翼此等人之（妙劑）試觀福州五品藍翎候選縣丞王君德和所親歷之事證之王君欲使人人皆知是丸之益故特作證書以表揚之云

○余素患（烟霞）之癖以致（體弱血枯咳嗽咯血）等症嘗試百藥罔見效驗將有惘惘待斃之嘆嗣有好友自壽人氏大藥房來談及（韋廉士大醫生紅色補丸）之功效（神而且速）爰購二瓶試服之頓覺

福州王德和君咳嗽咯血服廉士大醫生紅色補丸而獲愈

（咳消血止）連服數瓶（胃口加增身體强健）（因此立意戒烟不數日（烟癮斷絕）毫無困難此爲服丸後體質强壯之故也現年五十有八精神充足更勝疇昔非賴（韋廉士大醫生紅色補丸）之功曷克臻此爰呈數語並附小影以表感激之心祈採登證書中以冀世之同病者閱之知所問津焉

（韋廉士大醫生紅色補丸）爲醫藥中所尋獲（補血補腦）之聖藥爲著名醫士所交口稱頌者也凡男子操勞過度或吸食鴉片以及他故損傷身體者服之極爲相宜其內容並無他種損人或上癮之雜質久爲天下馳名醫治凡由血軟弱所致各症之良方即如血薄氣衰 腦筋衰殘 少年斷喪 陽萎不舉 山林瘴氣 胃口失調 風濕骨痛 臀尻酸痛 左癱右瘓 脚氣衝心 乾濕癬癩 皮膚炸裂 以及婦女月信不調背骨疼痛等各症服之莫不立奏奇功

各處藥局商店凡經售西藥者均有出售如疑假冒或向星嘉坡大郵政局對面吊橋脚韋廉士醫生藥局購買亦可◉每六罇價銀七大元◉每一罇一元二角半實得力銀郵費不取

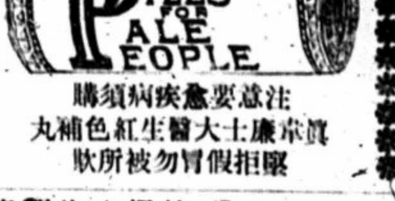

注意要愈疾病須購
眞韋廉士大醫生紅色補丸
緊拒假冒勿被所欺

◎草聖又來 高麗尹溪石先生草書之出神入化眞參之起死回生中外共知不必更贅先生年今七耋現到小店一月左右回家再會無期其書可求其參可購也耶至於戒烟與久近痼疾曾由省城戒烟總會方便醫院親同試驗經已成效如有求書購參間病戒烟者請爲移玉爲盼

△◉大宣堂二元 對一元 四屏四元 二宣堂元半
對七角 四屏三元 三宣堂一元 對半元 四屏二元
小宣堂壹元 對三角 四屏二元
紈摺扇手卷鏡裝帳眉每尺各半元 壽字大宣三元
二宣二元 三宣元半 大小另議
眞參每兩四枝十元 五枝七元 六枝六元 另外大小面商

宣統三年五月廿五日 寓十 廣福成白

◉招生廣告 本校定閏六月十六日啟課凡我福幇子弟有志向學者祈於閏六月初十日以前到校報明試驗此佈

宣統三年六月二十五日 道南學堂

◉赫肯黎強筋生力補藥功用廣告

人身強弱在乎血氣充盈血盛則身軀肥壯血弱則百病叢生非服赫肯黎強筋生力補藥不能克奏奇功此藥氣味純和最爲適口專治發熱內傷瘰癧夜不能寐操勞過步四肢無力等症有病服之病固爽然若失無病平時預服亦能使此力增加孱弱婦女尤爲合服誠至寶金丹也每罇五十服取價從廉諸尊光顧請往寄售處購買可也

◉各大藥房均有寄售此佈

Huxley's "Ner-Vigor"
STRONG MUSCLES
STEADY NERVES
ANGLO-AMERICAN PHARMACEUTICAL Co. TRADE MARK

◉包醫外科廣告 啟者本藥房開創本坡經廿餘年自煉中西各欵新法應驗奇方製成藥油藥水藥酒及各種膏丹丸散遠近馳名治愈甚多包醫男婦小兒內外科及久近癰疽疔毒陰搶瘰癧眼疾風症花柳痢疾等症均能立湊奇功凡患奇難者不妨試之方知余言非虛貧者贈醫藥收半價危急吐瀉概免藥資

住星嘉坡賭窩口門牌第六號
老舖住丹戎潘門牌第八十五號枝舖寶源棧住典當巷二百七十六號
醫生黃純謙啟

◉新張廣告 啟者本號自辦中國歐美鋼鐵鎖鉸鋼鋸鋼鏟絲鐵銅螺絲釘鐵鏈鋼刨口鑿粗幼鋼鐵沙厘線洋抻門鉸鋼螺鋼斧頭刨鑿打金鋼鎚砧銅鐵什貨機器廠船廠坭水木匠所用各等時欵器皿俱全並有上等新欵金木鏡架中西圖畫貨眞價廉以廣招徠如蒙 富商光顧請移玉步 舖在星加坡大馬路長泰街口門牌第四拾七號開張

辛亥宣統三年三月初二日 協盛隆謹啟

◉經驗良藥 通靈藥室外科至寶萬靈膏

此萬靈膏治愈多病：應驗多人：自皮膚以至肌肉筋骨：凡實質爲病：發生各種悪瘡：或停蓄各種廢料：如風濕痰滯疼痛等症：均能治愈：防腐殺菌：莫不具備：用能化解毒素：生長肉芽：流通血絡：滲泄膿液：定神止痛：使病處細胞歸於平均而膿腫消：組織復於常態而器官健：初起貼消：已成貼潰：已潰貼收口：功効不能盡述：希世良藥：不可不備

價銀每大貼一角 小貼半角 每盒一元

◉通靈藥室精製婦科特效止帶散

（緒言）婦科所常有之病：最多莫如白帶：幾於十人而八：其理由爲何：蓋常道內及陰唇間：皆有分泌腺：所謂白帶白淫等：實即此分泌而出之流質：其色或白或褐：其質或稀或結：皆無一定：此病若不爲治愈：則身內液體排泄太過：頗足損人：下部亦沾濡不快：諸多窒礙：本藥室主人：夙嘗方術：參究科學：於病理確有特見：藥學亦最明瞭：製造此散：供醫療上之應用：於經驗多人：莫不交口稱贊：爲惟一之良藥：雖華陀之神丹：東坡之聖散子：不過是也：吾知斯藥出世：增進女界幸福多矣：敬告同胞：凡閨閣有是病者盍試諸

◉特效止帶散有五大特色

（一）服藥不必多：而收效最大且速：（二）此散無悪臭之氣味：藥性佳良：（三）簡便易服：不生煩厭：（四）孕婦不忌：（五）無論赤白各色：或漸或久：皆可統治：（定價銀每包五角）

宣統三年二月初二日

○代售處新嘉坡戲館街萬昌隆藥材行 十八間後仁壽藥房
○庇能代售處延春堂 杏春堂 仁愛堂

◉雙妹嚜花露水 花露水之製創自歐西消流中國審用之者既衆則外溢之利益深處茲盛言商戰競保利權之秋豈可不思挽回之策然製之未諳其法則徒詒效顰適本主人於化學一道心得有素故將生平所學稍盡義務乃廣搜奇花大集異卉製成斯露使用之者如入蘭室如遊香國且嫌以中國龍旗表以雙妹嚜爲號 同胞其歡迎乎請認斯嚜庶免砆碔混玉也

○招各埠代理人如合意者請到面議幷給額外利權

註册商標冒效必究

大號每罇價銀四角 二號每罇價銀二角半 三號每罇價銀一角半 四號每罇價銀一角

◎◉雙妹嚜香粉包 ◀廣生行有限公司▶

此香粉包係本行主人研究植物之質得其原性之眞乃採百花蕊料製造其香氣耐久不變者放於櫃內能薰透其衣服馨香異常且可驅各等害物之虫及常懷身上於道途遇有不潔或山嵐穢氣等將此香包嗅之亦可辟除洵衛生之要品也

◎◎每包銀一角

雙妹嚜各種菓子露 檸檬 玫瑰 甜橙 桑枝 杏仁 沙士 香蕉 波蘿 菩提 檸檬士 士瓜 雲租士 士多啤厘 將此露一份開淸水十份飲之則勝市上所沽檸檬等水此露有各菓子原質之味能解渴生津開胃消食此乃暑天居家出外遊玩地方利便誠不可少之品也本行之菓子露已馳名多年各埠紳商樂皆贊賞近日將招牌之上加多雙妹像爲記以免魚目混珠諸君光顧請認雙妹招牌爲記免至錯誤也 ◉大罇價銀四角 小罇價銀二角半

▽▲各菓子露如欲要有氣炮滾上者加本行之荷蘭水氣粉每杯約分便成如機器打之荷蘭水無異幷能開胃消食生津解渴 每罇價銀一角半

壹安罇圖

式安庄花身銀一元二角半 叁骨安庄沙枳每樽三角半 骨安庄每排十二樽銀一元 壹安半庄圓樽每樽七角半 叁骨安庄木枳每樽銀叁角
四安庄花身二元 二安庄洋庄壹圓 壹安庄圓樽陸角 骨安庄每樽壹角 散買每安士四角

荷花桂花上品香梘

桂花一物香性醇厚此梘豐具原質之味且潔滑異常若盥洗沐浴之先以此梘遍體抹透浴罷則肉色光晶爽滑無比如常用之雖皮膚粗糙者久而亦變爲嬌嫩如脂肌膚香潤恰如楊妃香汗實鮮紫陶西子芳容定賚培助也且裝璜奪目鮮艷可愛用以餽送禮物之妙品也

每件叁角半 每盒一元 荷花梘每件一角 每盒五角半

辛亥年元月初九日

總發行處 庇能新街門牌第二十八號 吉隆坡奘廠街門牌十一號 石叻大馬路一百七十叁號

香港廣生行有限公司啟

丁未年三月廿九日
宣統元年又二月廿三日
星架坡馬交街廣福成白

專件

資政院會奏遵旨改訂資政院章程摺

奏為遵旨改訂資政院院章，繕具清單，恭摺會陳，仰祈聖鑒事。宣統三年六月初一日欽奉諭旨，欽此。由內閣鈔交到院。臣等欽遵諭旨，悉心商酌，竊查資政院院章，叠經奏擬改訂，所有組織之法，議決之權，皆最關緊要之端，規定均尚妥洽，自可無庸輕變更張。其餘應行改訂者，約分四類。敬為我皇上縷晰陳之。第一類。因新定官制，改從一律者。如院章原文所稱軍機大臣等官，現已裁撤，軍機處改設內閣，不便仍沿舊名。又現在資政院總裁副總裁各簡一人，與弼德院，官制院長副院長各一人相同，而原文所定，各設二人，應即改正。又秘書廳請簡請補各員，按照現制，應分別會同內閣辦理。其各員品級，亦應於另訂之官品章程統行規定，不必著於院章。此其應行改訂者一也。第二類。因法令歧異，改從一律者。如原文第二十四條，核辦事件，上年欽定修正籌備清單按語，業經申明改歸行政審判院辦理，查行政審判院，定於本年設立。院章此條，應即刪除，以清權限。又召集臨時會，與召集常年會，均屬君上大權。而原文第卅一條，臨時會分別由臣下陳請，與召集常年會辦法歧異，宜加修正。此其應行改訂者二也。第三類。因立法偶疎，改歸完密者。查外國議院規制，不得向地方議會照會往復，我國各省諮議局，性質屬於地方議會。則資政院除有所諮詢外。不應行文該局，茲於原文第廿二條之次，酌加一項，又諮議局與督撫異議事件，有關於立法者，亦有關於行政者，若行政事件，概由資政院核議，恐於事情有所隔膜，核議之後，仍難施行，反不足以收實效，茲將原文第二十三條所規定，略加區別，俾與原文第二十七條辦法一律，又按外國議院開議，大率以議員過半數或三分之一以上到會為限，而原文第三十四條，非有議員三分之二以上到會，不得開議，限制太嚴，往往因人數不足，不能開議，茲將原文改為議員過半數到會，以免延擱，又按外國議院法，臨時改定議事日表，須得政府之同意，茲於原文第三十八條之次，酌加一項，此其應行改訂者三也，第四類，因易滋誤解，詳為申明者，如原文第二十三條第二項，及第三十九條，所謂不得與議者，均與所謂不列議決之數，文義迥殊，茲於原文，各加於會議時退出議場一語，似更明晰，又原文第二十九條，資政院於民刑訴訟事件，概不受理，則陳請事件，自不得涉及訴訟，茲酌加一項，以示尊重司法之意，此其應行改訂者四也，此外原文第六十四條，經費數目，由資政院另行奏定，現在預算統由度支部辦理，此條應即刪除，又附條本章程施行日期，亦應改訂，以上各節，臣等詳晰商確，意見相同，除資政院議事細則，暨各省諮議局章程，有應按照此次改訂院章，改從壹律者，另行分別辦理外，謹將改訂資政院院章，繕具清單，恭呈御覽，伏候聖裁，所有遵旨改訂院章緣由，是否有當伏乞皇上聖鑒訓示，再此摺係資政院主稿，會同內閣總協理大臣辦理，合併聲明，謹奏，宣統三年六月初八日　奉旨已錄，

雜著

煙精訴狀

裏為熬膏專賣，藥料加捆，乞嚴斥奸商以安煙鬼事，竊某等煙價嘯傲，自稱臣是仙人，燈火姻緣，未必狀成鬼物，樂矣三星之局，頹然一字之肩，斗响燈明，高談當世之事，橫床短竹，吹殘萬古之愁，雖曰甘於飲鴆，終當醒彼睡獅，槍法精良，勝於陸軍十萬，燈情攏聚，能救餓鬼三千，煙來幾分舊公，眼光垂淚，聞到香燒大士，口已流涎，一吹而奮發精神，再吹而暢舒筋絡，上自王公貴族，何嘗不發煙迷，下至走卒販人，無有不成煙引，來從印度，盛行將及百年，禁自文忠，嚴載，所以煙火薰魂，普及於十八行省，芙蓉滿夢，沈迷四百萬良民，其初則猶消遣談情，其繼則竟廢時失事，煙京遍地，如行五里霧中，煙土成行，如入九重地獄，以至煙容滿面，皆如抱病之人，火候十分，酷似成精之鬼，久相安於無事，忽嚴禁而有期，九年將到，亦云預備吞丸，壹口勿吹，何至纏綿病榻，故某等務除煙毒，不做煙精，犯者恐編乎黑籍，戒之莫用乎丹田，然而錮病難醫，豈真忍而不能舍也，癮頭太急，毋亦遲此而不疲乎，況乎痰聲羅羅，喉欲開而不得，鼻涕滴滴，引未過而猶流，雖欲行乎強迫，終難望其戒清，此某等實在情形，欲告普天煙客，隱微心事，上陳大癮煙王，今聞桂洲奸商，欲承專賣元茶，熬膏行規，又擬加抽藥料，自此騷擾煙界，貽害煙人，務使價昂，不顧引起，何來凉血，出此毒計，煙屎搓勻，雖曰下流社會，煙油常浸，豈真頭等廢人，如該奸商猶不收回成命，但記握此利權，某等將邀齊煙癮，大起煙兵，為煙人之作叛，為煙鬼之纏身，磨其利托，提其老槍，列煙斗之陣，樹煙燈之旂，使倘奸商為流血世界，流倘奸商於烟瘴毒地，快些收手，毋貽噬臍，然此猶曰個人議論，未曾大衆研究，故某等再四思維，滌逃下情，上訴於禁煙大王，乞其恩典，展禁限之年期，懲彼貪婪，撤加抽之條欵，則百萬煙精，羣沾大惠矣，謹赴禁煙大王爵前恩准施行，

◎嘉應同人請看

敬啟者，吾嘉應州五屬應和會館在叻開辦數十年，係維持商務，及兼維義山祠而設，久為本坡政界所嘉許，降至丙午年，因興學風雲遍海內外，故又加入應新學堂，以為教育後進之輔助，經在學部註冊，而粵督學亦經親題橫額以為鼓勵，崇旨之純正，即三州府政務司，亦嘗憑以保護之責任，本館同人亦在各界心目之中，惟是本館前辦規章，未臻完善，且今昔之時事懸殊，故歷任辦事人員，無章可據，殊形諸多掣肘，或有因公事爭執而興訟者，則似團體渙散，公益冰消，良足慨然，茲特因此新修公訂章程二十二條，專為本館辦事執行規則，該稿業經繕就，昨經多數店家公認贊成，且既簽名蓋印，其未簽名者，諒亦無幾，茲恐我五屬人有未週知，或有店號在偏僻之區，送稿人遍尋不到，未免向隅，故函登報中，明其有未簽名者，限一禮拜內祈各自帶圖章，親臨會館樓上簽名蓋印，彙齊以備立案遵守，照行，為此佈告，各宜早臨是幸

宣統三年六閏月初一日　嘉應五屬應和會館公啓

◉盧桂昌蠟丸廣告

本舖在廣東省城太平門內天平街開張，選料監製蠟丸，石叻蒙庇能霹羅太平金寶吉隆扶容馬六甲各埠名家藥肆均有購辦發售，諸君光顧可能就近採買，下列各門最為靈效

金衣寧神丸　參茸補腎丸　珠珀鹽蛇散　花柳搜毒丸
熊膽跌打丸　參茸衛生丸　百花象皮膏　衛生荳蔻油
萬應普濟丸　立止牙痛欖　參茸白鳳丸　行軍保安油

實

宣統三年六月初一日

何鏡湖化痰止咳丸

老舖在粵東省城安瀾街

本堂創製化痰止咳丸數十餘年，遐邇馳名，屢蒙士商信用，已久服者無不嘖嘖稱善，此丸治男婦老少內傷哮喘各等咳症，倘有痰結痰多，服之立即全愈，應效如神，常服能免生痰之百病，可稱第一應效之聖藥也，近有無恥之徒，假冒本堂字號，希圖射利，不顧傷人，茲特設分棧一間在星架坡戲館街門牌一十六號與萬昌隆生藥行合舖，以便賞客採辦，諸君光顧，請認本堂嘜頭單紙，庶免有悞

粵東省城開濠堂何鏡湖謹啓

發行處
石叻　萬昌隆　庇能　杏春堂　杏春堂　吉　天和堂
萬山棧　仁愛堂　霹靂　仁生堂　隆　萬生棧
仁愛棧　老集安　金寶　仁生堂　坡　保和堂

◉分棧在星架坡戲館街萬昌隆內開張
◉外埠總代理人潘鳳孫

宣統二年九月廿九日
西一千九百一十年十月卅一號

患腎病者無片刻之安

凡人之身不問貴賤皆求其體之安逸若偶有疾病輕則飲食少進不堪動作重則淹滯床褥困苦非常欲弭疾病宜以保腎為唯一之宗旨因腎乃一身之主飲食嗜慾稍有不節則腎先受病腎病則軀體痿弱精神恍惚頭暈腦漲目眩耳鳴繼則背脊疼痛腰腿痠軟筋系抽搐四肢麻木水蠱氣脹夢遺淋濁夜不能寐俯仰艱難腎力微弱所致也兜安氏醫生深明其理由悉心研究秘製此保腎丸專治內腎膀胱諸症靈驗無比故不論男婦老幼常服之精神強固元陽壯盛有終身之安舒無片刻之不適且腎力壹壯則膀胱諸部之疾俱可潛除誠濟世活人之至寶也

兜安氏秘製保腎丸

廣東江門松茂號陳郁南君腎虛背痛為保腎丸所治愈

腎弱與人身之關繫

人身強內腎亦強人身弱內腎亦弱設或人身叠受風寒或酒色自耽或操勞過度內腎即受影響遂漸柔弱有失其運用之力於是血毒環行以致神志昏瞶遍身痠痛四肢浮腫筋絡不舒眼目暈眩食滯不化一切敗症接踵而至但醫家病家每因病在表面不在內腎屢多誤會罔投葯餌遺害匪鮮究腎病之原起由於尿酸發液屯積內腎所致積久漸深遂成為沙淋石淋腿骨痠痛精神疲乏瘋濕癱瘓之疾故當初起之時即宜療治以免加劇腎部甞藥曾天下最著者首推兜安氏秘製保腎丸其功力尚補內腎清利膀胱滌除尿酸運行血氣培補精神滋養全體誠可稱衛生之妙品濟世之靈丹也

敬啟者鄙人約數載前因經營而勞心過度以致腎水消耗一切疾病紛至沓來如腰痠背痛力乏神疲俯仰維艱不耐久坐屢延中西醫生診治怎奈藥石無靈今春檢查敝處各報舊藥廣告詎已備嘗殆遍一無效驗惟有貴公司保腎丸一種未經試服不妨暫予一試遂至本埠代售處購買六瓶一經服下即覺精神略振及二瓶告罄功效大見所有上述諸症概行屏絕鄙人遂將餘剩四瓶照常服用至今身軀雄壯氣力充餘勝於昔日多矣鄙人得占勿藥皆賴兜安氏大醫生回春之賜也聊誌一言用伸謝悃

廣東江門松茂號陳郁南頓首

南洋總代理　會豐商店啓　中法藥房

◉分售處　德國神農藥房　振華藥房　中華藥房　中興藥房

宣統三年三月十二日

上海兜安氏西藥公司啓

本藥房自開設以來貨美價廉銷售日旺久爲南洋各埠歡迎有幾應接不暇之勢歷來叠由歐美辦到大幫藥料並各種原裝便藥眼鏡等均格外克己批發以應各界之用閱者幸垂意焉

◉◉茲將本藥房秘製各項藥水酒膏丹丸散列下

歐洲藥料 大幫發售

神州大藥房

TELEPHONE. No. 1150

ANGLO CHINESE DISPENSARY.

No. 231, South Bridge Road.

SINGAPORE.

去毒生肌消腫洗藥水 跌打止痛消腫藥水 回芒菓魚口採藥水 各種筋骨腫採藥水 小兒胎毒火瘡藥水 花柳瘡疳各毒藥散 毒死木虱蝕蟲藥散 浸瘡消腫藥水 紅白痢泄瀉藥散 小兒肚痛藥水 脫衣油跡藥水 男婦心氣痛藥水 紅玫瑰生髮香油 無味緊魚肝油 無味清補瀉油

肥兒補血藥水 回顏清補藥水 耳痛膿血藥水 去污辟毒藥水 哮喘氣痛藥水 上等金雞納霜 萎牙固齒香粉 暗瘡止雀斑水 刀傷陰血藥膏 頭風陰陽藥膏 神效風癬藥膏 陰陽癬藥水 解毒眼藥水 脫血毒藥水 肥兒積藥餅 十全大補丸 壯陽種子丸 打白鐵藥水 追風松節油 極品丁香油 雙料薄荷油 小兒代乳粉 天然各瀉水

花柳白濁聖藥 花柳搜毒藥水 平安暈浪藥水 化痰止嗽藥餅 立止頭痛藥水 火傷爆傷藥水 小兒咳嗽藥水 小便急痛藥水 月經血崩藥水 立止牙痛藥水 耳聾耳鳴藥油 癧症寒熱藥水 神效嘔血藥水 頭暈發燒藥水 寧神安眠藥水

內外痔瘡藥膏 拔毒生肌藥膏 神效疥瘡藥膏 疳瘡生肌藥膏 解毒消積藥油 開胃消食藥露 肥兒積藥散 染烏鬚髮藥水 乾水止癢藥散 固精止遺藥水 遺精洩瀉藥水

採汗蟲藥水 發嗽止喘藥水 化痰止嗽藥餅 臭狐採藥水 清補傲熱丸 癧疾寒熱丸 追風白樹油 追風樟腦油 極品檀香油 極品檸檬油 紅白魚肝油 馨香花露水

脫毛鬚髮藥散 頭痛風油藥餅 追風鐵丸 白濁藥油 白魂藥油 還白瀉鹽 書金藥水 鎔銀藥水 頑癬藥膏 一等香梘 脚氣藥水

以上所列不過常用之各藥筆難盡述均歐美各著名大醫學家經驗良方配製已行全球彰彰而本藥房復加以自己秘法精心炮製效成藥實非市肆所售者可比且各藥均用華文標頭詳明該藥所治何症若何服法精緻十分明晰諸君欲食更詢詳細本藥房自能心解說明白以期言無一會無妄施凡人耐旅涉舟車或居山僻之地者當常攜帶此藥異常利便可免意外不虞臨時不及之患家當常存此藥以備不時之需 外埠商家兼購或代售者格外扣折

茲更有四種聖藥尤另爲特別秘製百發百中其神效眞有不可思議者今急爲標出

婦科白帶藥丸 光明眼痛藥水 每樽大壹元 小五角

各種頑癬藥水 花柳骨痛藥水

又總代理燕醫生各種家用良藥

神州大藥房眼鏡

本藥房用格致新法考驗眼光配對各種鏡架以及深淺玻璃無不適中凡患眼蒙眼花者亟宜配鏡以免日久成疾

金眼鏡每個 十四元 十二元

電金眼鏡每個 四員半

臬綱眼鏡每個 三元 二元半

◉星坡大馬路柒木街門牌二百三十壹號 電話第一千一百五十號 本藥房謹啟

辛亥年元月廿陸日

梅利南

西法鑲牙

牙部爲人身助食調音觀瞻之三大機關一有崩壞即需醫理明哲保身之士類能言之但邇來業此道者實繁有徒惟其中奧妙神而明之存乎其人本館主人於此道研究有素且得東洋名師秘傳凡脫牙磋牙補牙鑲牙諸法俱精全無痛苦洵爲妙手矣更有英國著名牙科女士 Mrs Bodemeyer 同事若閨閣婦女不便光臨亦可造廬相就如有牙患者請常試之 館設醬長春戲院右鄰門牌廿八號二樓 謹此告白仰爲垂靑 梅利南鑲牙館披露

宣統三年元月廿日

◎新到唐山魚仔發兌

啓者本號由唐山辦到各種魚仔如草魚鰱魚大頭魚鯖鯇鯉魚等倘諸君光顧者新請到新巴虱陳新隆磁器店面商壹切至外州府有欲辦各種魚仔價銀另議包運到步但欲採辦者新寄函來本號相商定必如期附去毋悞此佈

宣統三年六月初八日 啓 石叻新巴虱陳新隆磁器店啟

男人注意細詳此佈告

現有新發明之器具能令不能舉者之人可變爲壯丁合用上可得最歡喜快樂者也

吾曾經歷多年精益求精而造成合之器具男人用之使其身體健全康健此器具現風行于全球

夫器具名稱萬脫金厘祖該器具雖發明未久惟所沽出之數已達萬數有奇以此足證該器具有極大之功效矣

略論人體機關

人自成形而後備有肢體各肢體有相當位置各任其職保全人之健康男人與女人肢體大同小異惟其中有一最不同者即係陽具由此生殖器之繁育人種可留存於永代

凡身體壯健之人其陽具之長大度亦備合格方成完全之健康若陽具細弱或痿縮斯陽具已失其職守身體亦漸成輭弱及夫婦交合時不能久持彼此無樂趣此所以不能爲兒子之製造也

論名稱萬脫金厘祖爲何功效

凡用此器具一禮拜之久能使陽具壯健長大合格與最强健者無異凡用此器具一禮拜之久然後行閨房交媾之事能使陽首意見就達即合于夫婦愛情之供給不至生厭以澹其艷福也

此器具名稱萬脫金厘祖以上所列包有功效及無傷害于論其與身體至用一禮拜之久足以合用又至約兩月之久又再將器具用一二日陽具則如常壯健

ALEXANDER GROSSMAN

The great Professor who discovered this wonderful instrument called "MANHOOD CREATOR"

凡須知此器具永久不能足當人一生之用凡用之者使人快樂每具計平價銀廿員俾凡可以買之

凡用此器具一禮拜後即見大功當一生感謝且薦其親友試用鑑此器具價值多十倍

凡欲購万脫金厘祖器具者祈付來美金廿元英銀七十五矣令於下列各號門牌或直付來本公司處如有銀信到日定必照單將貨付上寄悞無論付去何埠寄費包支

凡購此器具者付來美銀廿元英銀七十五矣令可由信館收銀單或由銀行寫赤紙或以銀紙買相保僞付來均可

凡欲身體强健者須購此器具不可延遲本公司欲答分售房各鬼各何國何埠代售祈付信來下列英文寄來無悞

宣統三年七月廿九日

ALEXANDER GROSSMAN Co.
39, WEST 112TH STREET,
NEW YORK, N. Y.
U. A. S.

代理人 南洋總滙新報 石叻會豐商店 皇架號

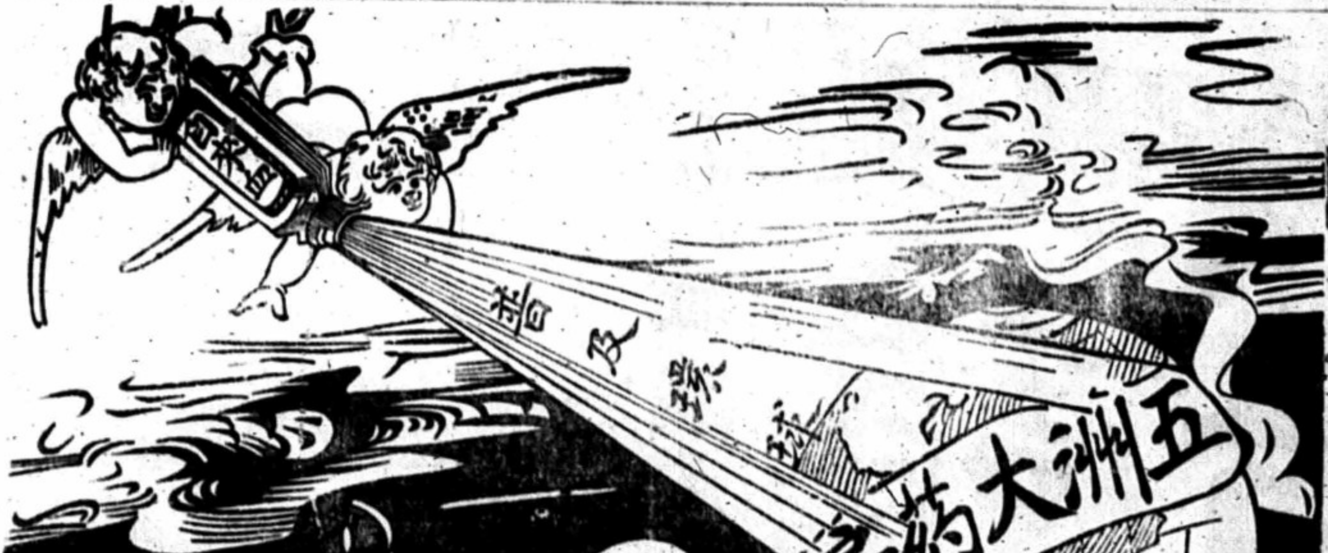

會豐商店

△△大小 瓶瓶 價銀 一元 二角

△△◎◎每每 打打 十二元 二元

本店經售學部編譯圖書局上海商務印書館出版學堂應用華英文各種教科書籍圖畫範本古今名家小說及學堂所需之品皆有辦備倘蒙惠顧定價從廉外埠函購原班回件

石叻大馬路 吧城小南門 會豐商店披露

◉◉試驗法 世界開明萬事非有確實之證佐則萬不能道其實此自來血專增心經之血液其功補益全體亦可試驗而得之如瘦弱之人面色紙白其血之虛也可知服此自來血七日之後察視眼包皮之內皮則其色必能增紅未服自來血之前用針刺破手上之皮出血少滴於玻片之上待既服自來血七日之後仍如前法令出血少許亦滴於玻片之上此兩玻片相對則後玻片之血必紅於前此二者驗體質久虧者必得也如常人未服之前先磅身體有若干重待七日之後再磅之必能加重半磅或未服自來血之前先將十五磅之物用力提舉健力若何待服七日之後則向者覺重今則不覺其重矣此二證可知服自來血至七日即有功效既能加全身之重量又能加增全身之健力又如心虧血虛之人步履之時每覺心跳服此自來血半月之後向者走半里即覺心跳者今則走一里而亦不覺心跳矣又有最明之確證如房事過度之人腎水既虧元精必薄且冷服自來血七日之後則其精水必濃而溫因精乃血所積聚而成血虧斯腎虧故補血即所以補腎以上均可顯明其功效者也更有可試驗者乳母之乳水或不足或欠濃服此自來血七日之後則其乳必能增濃三倍又如婦女經水或淡或冷或早或遲或痛滴漏不息連服一月則淡者變紅且無冷痛遲早滴漏不息之患如能常服則每月調勻必無愆期均證明服自來血能多血液之最易試驗法也

一小兒乳水不足先天虧弱常苦多病或至四五歲尚未能行走此即血氣不足之明證疳積童癆即因之而成凡五歲至九歲小兒可於每飯後服自來血一小匙羹每日三次開水冲服自能身壯骨健百病不侵幼時血足到老無虞

一男人壯年時後天失調或先天木足或房勞過度最易消耗血液以致面黃肌瘦或勞憂過度精神困倦四肢酸軟無力頭暈眼花脚氣水腫腎虧精薄肝旺胃呆腦空耳鳴夜夢不安遺洩等患者連服半月則面色必漸紅潤以前消耗之血液漸能補足則諸悉患除自然身壯而力健矣每飯後服一大匙羹日服三次開水冲服

一婦女經水不調或經痛經冷服之非但調經且種子母體既健所生之子自必强健

一婦女向缺運動血氣不和終日悶坐憂傷抑鬱至肝火上升腰酸脚痛四肢浮腫麻木無力者每飯後可服一大羹開水冲服日服三次七日之後血分日見充足肝火不升胸懷暢快決無鬱悶煩惱之苦而腰痠脚痛浮腫麻木諸患亦即消除

一文人刻苦用功思勞過度以至心血耗盡面色如紙骨瘦如柴或破金吐紅精神衰耗者可每飯後服一大匙羹日服三次開水冲服七日後實能心力壯健血氣充盈常服身廣體胖獲益匪淺

一年老人血氣衰耗精神困頓肌色枯燥胃呆脾弱者如上法服之自能開胃健脾潤骨健精神日見强旺常服能烏鬚黑髮動步輕健服返老還童之妙

宣統元年十一月初一日 邱長安公司謹啟

宣統二年七月初六日 … 經理新嘉坡華人…水火延年人壽保險分公司…佈

元年宣統十一月廿五日 上海永年人壽保險有限公司謹啟

宣統三年二月廿四日 廣勝隆謹啟

申都咪爾白濁丸

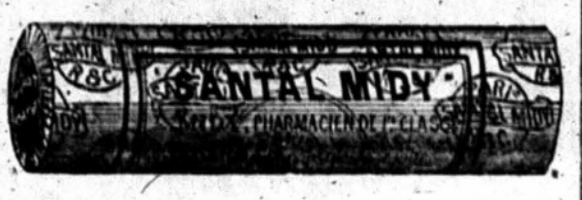

此白濁丸於歐西人等及北京天津各處之華人無一不識此藥丸係著醫花柳白濁一切血淋等症之良藥但服此丸於四十八點鐘之內則能止流除毒連服數日即能全愈有斯症者請嘗試之方知予言不謬也

法京宜廉務公司廣告
宣統三年三月初九日
星架坡中興大藥房代售

老翁壯陽種子丸

男子先天不足陽事不舉服之必能種子

潘敬菴老翁壯陽種子丸

經曰男子構精萬物化生所以精不強則胎孕難成非妻妾之罪也往見世人無子者每謂命裏生成不知身體虛弱何能種子男有十弊分別詳明心動陽物不舉一弊也舉而不久二弊也堅久不雄壯三弊也精冷無珠四弊也見色即洩雖固精五弊也白濁遺精六弊也腰酸腿軟多小便尿後反滴七弊也夜眼花八弊也頭暈陽物短縮先天不足九弊也驚恍惚夜不安眠心弊十弊也男子有此十弊夫婦房事失歡亦以多妻妾難受孕是不免有乏嗣之嘆皆由心腎不交虛虧之故患諸症者請到本堂取丸早晚服丸三錢鹽水送下連服數日自能添滿精髓陽物異常雄壯堅舉無比任意交歡固精久戰不洩可能廣嗣百發百中凡子嗣艱難者最宜常服此丸強精壯陽女服本堂調經烏雞丸並行交濟則種子之道如操左劵矣凡欲多壽多男請嘗試之誠種子第一之聖藥也

每盒價銀壹元 每打拾元

經期肚痛烏雞丸

婦人月經不調經痛之症服百發百中

潘敬菴經期肚痛烏雞丸

本號自開創以來製煉經期肚痛烏雞丸功效之迅速經已馳名中外久爲諸公賞識統計中外各埠每年沽出數萬可見此丸消流之廣活人之多其功用專理婦人經前肚痛經後肚痛臨經肚痛經期不準或前或後或多或少或久或暫或淡或紅閉經不通經流不止血色不勻血凝氣滯四肢困倦精神少短頭暈眼花面黃骨瘦骨蒸潮熱心腎胸滿咳嗽吐痰血山崩漏傷胎小產各等危重之症服之即見神效凡婦人未孕之前服之可以調經種子既孕服之可以安胎寧神臨盤服之又可以去瘀生新培元養血如婦人子宮虛冷難於孕育者連服此丸一二盒無不立效如神百發百中屢試屢驗誠女界調經之聖藥肚痛之金丹也（服法治症詳注單內）每盒價銀一元 每打拾元

分售處

大坡大馬路會豐商店
大坡吉寧街總滙新報
庇能新街中法大藥房
嗎六呷新街錦綸芷頭號
小坡大馬路醉瓊林酒樓
吉隆坡茨廠街盧同濟藥局
巴城小南門中法大藥房
吉隆坡茨廠街永興號

石叻總發行大馬路荳腐街口潘敬菴謹識

華大寶利醫生 新發明無腥氣鰲魚肝油

今天下魚油之名甚屬不少雖然能治虛癆能補肺經終不免或傷於燥或傷於膩豈能得藥著靈莫效哉本號行華大寶利醫生研究新法得其妙製并用藥精使此油絕其腥氣附以養身之藥品令食者於適口毫無腥膩之弊庶可以療肺癆而滋補脾專治房事過度吐血咳嗽風塵勞苦冒嚴寒及有痰而咳無痰而嗽憂鬱太甚以致成癆者均可治之婦人小孩服之尤宜其效之靈猶如桴鼓相應

大瓶每瓶二元
小瓶每瓶一元二毫半

美國華大寶利醫生大藥行
星架坡總代理巴嗎施大藥房 謹啓
中國各埠各藥房均有發售

英一千九百一十年六月廿九號
宣統二年五月廿三日

此氣味清甜極易入口係廿世紀最出色補身之妙品其功用能使神經強壯益腦健脾補血補氣固本培元能治皮黃面瘦男女房勞過度心腎不交陽痿九醜子宮寒冷久不受孕身骨困倦婦人產後月經不調一切小兒血氣不佳不思飲食諸痰等症服此大補神經露立能奏效詢稱濟世之聖藥也

（胃效必究）

大人每日三次每次一大匙小子則半飲可矣每樽八兩庄價銀一元二角半每打一十三元

石叻中興藥房監製

歐西藥料大帮發行

（價最相宜）

CHONG SHING.
Dispensary, Singapore.
For Sale.

千那申白濁丸
最快。清毒。止濁。
大帮在此發行

石叻中興大藥房白

星架坡中興大藥房廣告

優等金眼鏡每個十四員
上等金眼鏡每個十三員
中等金眼鏡每個十二員
優等電金眼鏡每個五員
上等電金眼鏡每個四員
優等鋼眼鏡每個三員半
上等鋼眼鏡每個二員半

開胃補血藥酒
風濕骨痛藥酒
何首烏補腦酒
乳白鰲魚肝油
麥牙柑魚肝油
七日香花露水

請看

世人之因色過度而患肺勞肺癆內傷吐血而至滅亡者每年約以千萬計羅威書生憫之特發明一種補藥其色赤其味甘譯其名曰紅血輪夫患肺勞肺癆久咳破金內傷吐血者服之無不卓著奇功此藥出世迄今治人無算茲特運到石叻會豐商店總批發世有斯疾者不可不試服之也

每大瓶三元每打三十元
小瓶弍元每打弍十元

南洋總代理盧復初

庇能 吉隆坡 石叻 吧城 會豐商店發售

振昌

CHEONG BROTHERS.
DENTISTS
and DENTAL SUPPLIES
Agents for C. Ash & Sons, & S. S. White.
25, South Bridge Road,
SINGAPORE.

星架坡漆木街門牌二十五號

本號代理英國 ASH 美國 S.S.W. 及兼辦各廠最上等牙科器具材料發客價值請看牙科圖錄奉贈發行格外相宜

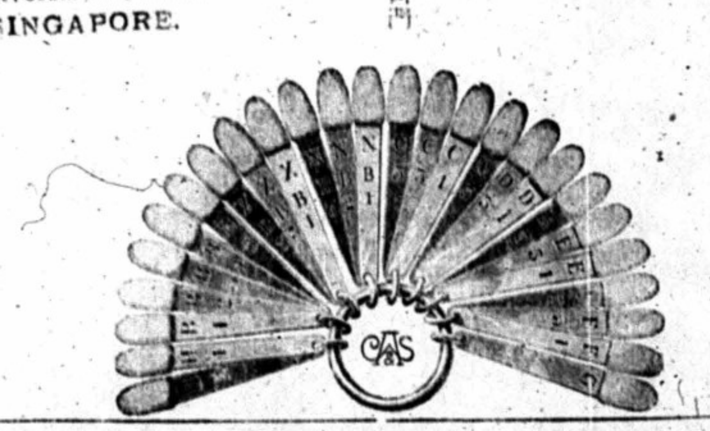

（號有日本付來牙貨寄沽）

【大】【減】【價】

上橫担瓶全套價銀廿五員
入口牙車每架價銀肆拾員
銀牙交椅每張價銀三拾弍員
號櫃仔架全套加價銀壹拾員
櫃仔擯盂
有釘牙每百只價銀伍員
無釘牙每百只價銀三員
打磨牙車每架價銀弍拾員
拔牙鉗每支價銀壹員七角半
上拔牙鉗每支價銀弍員五角
小金攪每個價銀廿肆員
款式太多未能盡錄其餘各貨一概相宜此佈

星架坡漆木街振昌號啓

婦人參爲上品之藥其補益身命之功用大哉無庸贅述惟是貨料者少假貨者多此中不可不辯

廣東

◎張督諭誡清鄉騷擾之營兵　督院現牌示云，照得廣東盜風，甲於他省，本督院奉命督粵，深念民罹水火，創鉅痛深，下車伊始，奏明分兵分路大舉清鄉，開辦之初，特定章程，嚴禁騷擾需索諸弊，數月以來，每于接見地方文武，及批答公牘時，以掃除積習，殷殷相勗，凡所以誥誡各營弁者，已不啻三令五申，復因各營下鄉闈捕，深入匪巢，一切懸紅購綫夫馬船隻，在在需費，禁賭以後，各營原有二成經費，皆成無着，難爲無米之炊，因定爲緝匪花紅，全由公家担任，不爲限制，並飭司局籌議，自本年三月初一日起，分別支給各營公費統費，以資辦公，邇因南海順德清鄉哨弁兵勇，冒暑闈捕，勞瘁有加，特自提廉銀一千兩，發交江總辦酌量津貼各哨弁，凡所以體恤各營弁兵者，亦不爲不至，各弁兵等具有天良，應如何恪守紀律，奮勉圖功，上免干功令之糾繩，下免閭閻之困苦，乃數月以來，各營緝捕擾民之事，仍復屢見迭出，報章騰沸，控牘紛投，迭經嚴切查辦，前據水師右營遊擊夏文熙電稟，署廉涌汛把總鄺天保，署鐵岡汛把總歐陽寬等，擄民勒贖，當經電飭查訊，隨據夏遊擊查明該把總鄺天保等，妄拿民人簫卜周簫院簫冠南良任海等四名，詐贓分用，始行省釋，並訊據該把總鄺天保等，供認妄拿准釋得贓分用等情，各不諱，大捕匪悞拿良民，事所難免，果訊明即釋，原無足責，以此有意誣拿，詐贓釋放，與盜匪擄人勒贖何異，實屬目無軍律，深堪髮指，當飭立提該把總鄺天保歐陽寬等二員，軍前正法，以昭炯戒，粵營積習至深，近且加厲，藉捕擾民之事，初不止妄拿贖釋一端，更非報章控牘所能盡，因再剴切告誡弁兵人等，務各共鑒前車，有則悉改，無則加勉，各盡除暴安良之責，勿蹈干紀犯律之誅，倘或誨諄聽藐，視等具文，本督院德薄能鮮，縱不能勝殘去殺，格外揃循，萬不甘受縱兵殃民之咎，其敢借捕滋擾者，有鄺天保歐陽寬辦法在，軍令從事，決不姑寬，夏遊擊稟揭屬弁，不稍瞻徇，深堪嘉尚，尤望各營長官，於各弁兵時加考査，據實揭究，毋恤一家之哭，任貽百姓之脂，除通飭咨會外，合行牌示，爲此示仰各營官弁兵勇一體遵照，毋違特示。

◎詳請將起解海軍經費咨部　粵省認解之海軍開辦經費，共銀一百二十萬兩，係擬由奉旨之日起，分四年勻解，每年實應解銀卅萬兩，另每年認解常費銀廿萬，宣統二年分應解之開辦經費，及常年經費，共銀五十萬兩，去年業已籌解一半，迭奉部催在案，現藩運二司，因此欵關係重要，應即如數照解，俾濟要需，故特再籌措銀二十五萬兩，發交大清廣州分銀行等，匯解至京投納，以清去年應解之欵，昨陳藩等復將起解銀數日期，詳由張督具奏，並咨部查照矣。

◎竟有僞冒印信赴藩署領欵者　私造各官印信文書等件，冒領庫欵，大干法紀，乃本年四月間，竟有不法匪徒，胆敢僞造三水縣典史印信假冒卸署合浦縣巡司巡檢鍾錫淇之名，投文藩署，請領任內自光緒卅二年閏四月初二日起，至宣統元年二月十二日止，租賃民房爲公署租銀三百二十三兩零四分六厘六毫，藩署據稟，未及細察，遽將庫支交冒名之人領去，日昨該巡檢鍾錫淇，又具稟到司，請領此項銀兩，並聲叙曾托藩署吏南房書梁某代辦請領文書，梁延不代辦，故請領稍遲等語，各科員閱稟後，大爲詫異，即調冒領之文書查看，所蓋三水典史印信，與眞正印信，畧爲細小，始知確係假冒，即飭傳經手各房書記錄事，到財政公所面訊，均諉爲並不知情，各科長訊問後即回明陳藩司，從嚴嚴查僞冒之人，務獲重懲云。

◎籌築桂廣鐵路　日前西撫沈，因部電飭趕設桂林至廣州交通鐵路，計須由三水達梧州，由梧州達平樂，由平樂達桂林，庶彼此東西兩省會，方能通貫，現計由廣西界籌建自桂至梧，共約四百餘里，惟粵省枝路，現尙未築至四會德慶封川，不能與梧線接軌，昨特電商來粵，飭將此線先行查勘里數，以便會籌建築，督院准電，即札司局籌辦矣。

◎粵省購辦大帮槍彈　昨督院據藩司詳稱，遵飭業向禮和洋行按照新軍遵警路警防營需用各項手槍彈子，計立合同一紙，計購買七响無烟槍一千五百枝，十响無烟槍五百枝，十响毛瑟馬槍四十枝，連同各項彈子四萬顆，共該價銀二十萬零五千元，茲將正合同一紙，抄粘呈核，應請分別奏咨立案，實爲公便云云。

◎美領事來請保護矣　督院現准廣州美總領事照會，省垣革黨倡亂，雖已消滅，惟查各州縣地方，黨氛尙形猖獗，且有盜匪及歹人從中附和，似此情形，則凡有黨人蠢動之處，亟須將美國教士，及其物業保護，想此辦法，在貴督院與本總領事，應有同情，此事本總領事之所以遲遲見告者，祇以此次時局，煞費貴督心力維持，至臨事佈置，尤足令人欽仰不置，茲應照請分別札飭文武各地方官，極力設法保全本國僑民生命財產，爲荷等由，張督准此，以粵省伏莽素多，此次省城亂後，各屬土匪，難保不勾結蠢動，所有各屬教士，及教堂物業，自應責成文武員弁，一體加意防護，勿稍疏忽，已通飭遵照保護云。

◎柳河水漲三丈之警報　西省河流暴漲，譚商經接梧州商帮電告，已紀前報，現聞省憲又接西省來電，該處柳州河水，現忽漲起三丈云，粵省地處下游，各屬基圍急宜預爲防備云。

◎批准先挪商餉支發督署工程　建造新督署工程，奏准將藩府兩署變價充支，並奉內閣電准照同署之說計劃，業聘工程師繪圖議建，茲聞藩司以目下開辦工程，經費浩大，現未收有司府衙署變價欵項，因特詳請在財政公所，收到商餉等欵項下，先行通融挪撥，請示辦理，並請咨明度支部等情，張督據此，已批准照辦矣。

◎儋州匪徒圍擊官軍之猖獗　儋州蔣霖森，遊擊陳世華，稟報來省云，王五市民陳永壽等合詞呈報，被舊舖村許鳳階等，糾匪搶擄，會營嚴捕情形，先經知州蔣霖森於前月廿三日通稟，隨即會馳查辦，于本月初三卯刻入舊舖村，勒交匪械，而許鳳階等糾黨數百匪，於新地各村，窺我勇甫到，忽竪旗幟，開槍圍擊，炮子飛至知州等馬前，復伏數十匪邀我勇歸路，幸前路第五營管帶徐寶成，督率哨弁盧存義等，奮勇分禦，鏖戰約一小時，當場斃匪一名，傷匪一名，餘匪逃散南庄新地各村，因勇無多，匪村犄角，林木掩映，不易進剿，現匪聚勢迫，飛稟本道府鎮迅撥防營兩哨，帶開花炮一尊，上州會同嚴辦，以遏亂萌云。

◎修正預算內容之確數　粵省宣統三年分預算，經資政院議裁，張督飭行修正，迭開審議會議，迄未告成，現度支部催促甚嚴，督憲札行定於本月廿六日，開會議聽，各將現行修正預算案繳集，公同議決，聞藩司已將本年預算，依據修正各辦法，編輯成帙，其內容歲入壹門，連此次息借洋債壹百六十萬，統計共銀一千五百壹十六萬八千零四拾二兩零，歲出一門，連亂事用欵統計共銀一千五百五十一萬五千一百四十六兩零，比較出入對除，尙不敷銀三十五萬七千一百零四兩零，本日議決如何，容再續聞。

山得爾彌地

此山得爾彌地藥丸爲治五淋二濁最見捷效之藥，蓋如照法服之無論久新輕重痛而且腫只須兩日痛除腫退濁止淋通再服五天一共七日定可除根保無複發故泰西各國諸醫無不謂之濁淋聖藥中國通商各口一總藥房亦無不樂爲代售以免沉疴

惟賜顧者須知此藥惟法國彌地一家所製方秘不傳名馳天下故於每丸藥上有印(MIDY)記者庶非假冒至其服法初服每點鐘一丸至兩晝夜盡若不間斷無不淋通濁止腫退痛除如是每天再服四丸至滿七日定可除根永不復發但於服藥之日必須靜養毋使勞動忌食性熱之物更忌房事

Chinois-Sanghai

The Magnetic Appliance Co.
31, WEST 125th STREET, NEW YORK, N. Y. U. S. A.

（發電戒指之圖式）

◉◉功用之原因　人之身體有如機器機器須抹以潔淨之油及煤汽煤油等發力始能運動否則機器必停止運動矣人身所資以養生者即血與電二者或虧缺或不清潔則百病隨之輕則暫病重則或至傷生今本公司所製之發電戒指有兩大功用爲人體所不可少者一戒指所發之電能增益筋血令身體強健二戒指所發之電運行於人身能驅除人體所呼吸不合宜之毒質而百病自消

◉◉功用之耐久　此奇妙發電之戒指其功用之耐久而不變雖越二十年後尙與初購時無異一生用之可也各人宜各戴一圈不論醒睡可常戴之指中是不啻自備一醫爲自己一生之保護也

◉◉每箇價銀五元　本公司取價如此之廉者因欲各人無論富貴貧賤均可購用之諸君如各購一箇則一生倚賴之較勝於購置別等實業矣諸君應知得耗去五金即能除病使身體永不受痛苦則此戒指之價值之實貴如何

◉◉購戒指之門徑　外埠諸君欲購此戒指者先用綫度其手指之大小或用紙捲作戒指之式樣乃携五金往郵政局購提支券將式樣及提支券函封如用五元之紙幣則須買保險內信不論華英文均可或不用寫信而將此告白剪出夾入函內照上開之四字住址付來美國紐約埠一百二十五街西三十一號麥那極發電氣具公司收即將戒指付上應用諸君光顧仰祈留意本公司經紀人
一在南洋總滙新報
一在本坡大馬路會豐商店代售
【如有人代理者祈爲付信通知】

● 戒指發電之大妙用　如有欺言罰銀壹仟

◉◉新奇之功用　此種發電之戒指爲世界上最新奇最妙用其式樣與鑲鑽石金戒指無異而美觀則過之不論戴於何指均可本公司所售此種戒指之功效能包其確實如無功效除原價奉還外並賞罰銀一千元試問諸翁果有病而欲醫愈否欲一生無病而延長生命否欲壯健而得男子完滿之精力否　諸君欲進爲世界智慧及強健之人格於閱此告白一分鐘之久即當急尋購此種戒指戴之此種戒指其電力足以驅除人身各病令血氣自然強壯如其人經染有風濕癱瘓瘡疽血毒頭痛胃滯腦壞眼眩心慮神經恍惚寢臥不安陽具不振各症一經戴此戒指自然全愈如常矣

此丸用君治癒煉製不寒不燥男女……脚軟等症服之無不立效知神愈後更能身輕強壯健步如飛名爲壽延年之功實爲天下無雙之聖品也尙有富不染米貧者見症贈送分文不受
○價目每罐三毫　可食三天全愈　買付炯中原價七折
更兼贈醫花柳奇難雜症
宣統元年九月廿八
本坡牛車水戲院街尾門牌六十號……記敬啓

◉聲明告白　啟者嘉坡新恒泰新恒益兩號所有與諸寶號來往交易均係我曹壽山親自經手並無與人揭借担保等事近因夥伴多衆倘有此等情事必須曹壽山畫押蓋印方爲實據否則經手是問與新恒泰新恒益兩號無涉此佈
宣統三年六月廿四日
嘉坡新恒泰 新恒益 曹壽山謹啟

第一始創 人參羊肉汁

補可去羸人參羊肉是也人參補氣羊肉補形誠爲千古最補益之妙品本局特創奇方配以佐使復藥用化學法甑煉藥液制取羊肉以藥性之燥藉藥力以化羊肉之獻兩相制而相輔氣稟中和味甘而香專治男婦老少氣虛血弱先天不足酒色勞心勞力過度百病失調等症立能速奏奇功非尋常藥品之可比切勿淺嘗輙視鄙爲病服之亦能培補氣血廣嗣延年茲將功用列左　一治氣血兩虛勞傷過度寒熱暈眩痰嗽氣喘　一治少年慾色太過凡有勞役四肢怠惰頭旋眼花　一治各種攻伐藥過甚不任風寒頭痛身倦飲食無味　一治脾胃虛弱不思飲食不生肌肉不長力怠惰嗜臥　一治痰咳長寒日久不愈形體黃瘦　一治咳嗽吐痰手足常冷　一治腎虛腰痛夢遺白濁小便常急小便難澀　一治日久水瀉痢疾　一治婦入虛損白帶白淫月經不調　一治脾虛受濕面色黃白四肢無力過身困倦如負重物　一治戒煙後查年洋烟癮及戒煙後精神困乏　一治男婦老幼氣血兩虛一切病後欠補各症　此藥汁補氣補血開胃寧神功效捷難盡述除實熱症不宜用外其餘不論有病無病皆宜服之誠衛生之至寶也每日服二次以一兩爲度加滑水調

每罐價銀二元半　每打價銀廿五元
宣統二年九月廿三日　新嘉坡大馬路豆腐街口華濟藥房披露

此等奇妙電帶自出世以來各國人佩者以此千數比之病爲罷有向來所無湊效之神無病之人佩此永保平安福壽綿長　古羅士文醫生之製此帶及帶此何以能治百病之理其故爲何凡人之身體學生必能詳言其理所謂人之身命能保全者蓋有電爲之扶持電實爲身命之本凡人有病亦因身中電質減少或因電氣衰弱之故古羅士文之電帶能用以復回身中之電力爲之使之強壯者新試醫生命精神與發神氣一新此電帶雖電力無多然其不獨能治病並能使身體強壯故凡用此帶者則身精神倍加全身活潑此帶之功效日久不變可用之長久佩之身上如別帶一式可以貼肉

病者請讀此
醫生古羅士文之電帶

欲無病者請讀此
凡有病者佩此電帶即時痊愈
凡無病者佩此電帶永遠無病
佩此帶者以千數計請試之身體自然安康強健也
價銀叻銀式十八員六毫英金拾伍員英金六拾五司令

佩帶無人能知佩有電帶也古羅士文之電帶能醫以下所列病如瘋癱肚痛肝病心病風濕脊骨痛失魂症神經病及腎虛陽痿之症
此帶每條叻銀二拾八圓六角美銀拾五圓英銀六拾五司令士郵費在內
此價極廉不論何人均能購置自後可無與醫生交易而安享康强之福矣　購取此帶或銀幣担保付來買即能承命寄上　如不識寫字求取請將此告白夾入銀信內并轉語親友不獨本公司感戴亦應用也並招代理人　請速來函　則貴友必謝傳知之恩也　茲將南洋代理 總滙新報 會豐商店 列下

ORIENTAL and OCCIDENTAL MEDICAL Co.,
31 W. 125th STREET, New York. N. Y. U. S. A.

孔子二千四百六十二年宣統三年閏六月初四日目下各貨行情總滙新報館印

貨名	價
吧勝乳一號	二百六十三圓
吧勝乳二號 二百二十圓	大二百七十圓
紅乳一號以下各	三百圓
紅乳二號一担價	二百二十圓
紅乳三號	一百二十圓
白乳一號	九十圓
白乳二號	六十圓
白乳三號	四十圓
筍乳一號	一百五十圓
筍乳二號	一百圓
筍乳三號	六十圓
軟乳一號	一百二十圓
軟乳二號	一百零五圓
軟乳三號	八十五圓
烏乳一號	一百七十五圓
烏乳二號	一百圓
紅綵乳上十七圓	中十二圓
坤甸兒羅冬乳上	八圓
又 落箱	七圓七五
越坡粗色呀蘗二號	八圓
又 中庄	七圓
仙那港色呀蘗二號	十一圓
又 中庄	九圓半
巫參雁色呀蘗二號	十三圓半
又 中庄	十一圓半
巨港色呀蘗一號	九圓五角
又 中庄	七圓半
吧實淪池蘗一號	十六圓
又 中庄	十四圓
高低淪池蘗一號	十八圓半
又 中庄	十五圓
龜踏里㖼色呀蘗上	九圓
又 中	九圓
坤甸粗木蘗上	三圓
又中幼木蘗	二圓七五
泗水蒸丕上	二十五圓
吝厘蒸丕上	廿五圓半
巨港蒸丕上	廿二圓
本地蒸丕上	二十三圓
又 中	廿二圓半
又 下	十六圓
甲項大薯粒	八圓
中 中粒	七圓一角
幼丕 中粒	六圓九角
幼 中粒	六圓八角
本坡頂莪粒總	四圓一角
甲大薯粉上	九圓
吧城大薯粉	五圓四角
又 中	三圓九角半
井里汶大薯粉上	四圓四毫
叻頂莪粉上	三圓四毫
越坡頂莪粉上三圓四毫	中三圓四毫
納閩頂莪上	三圓四毫五
暹水牛皮一號	二十圓
暹赤牛皮一號	二十五圓
又 中庄	廿二圓
吝厘赤牛皮上	廿四圓
仰光水牛皮一號	廿二圓
又 中庄	廿圓
仰光赤牛皮一號	廿三圓半
又 中庄	二十一圓
安南赤牛皮一號	二十四圓
又 中庄	廿二圓
鹿角雙庄上	三十八圓
果枝鹿角上	廿八圓
鹿皮上	十八圓
又 中庄	十二圓
鹿根淨	三十圓
大蚌殼一號	四十五圓
又筆只咩上	五圓二五
麻坡雞心子新 無貨	三圓二角
吝株幼粒新 無貨	三圓
龜咯只餅	八圓二五
吝株只咩上五員	中四圓一毫
又只粒總 無貨	三圓
泗水雞心只上	五圓
又總粒	二圓八角
什庄只餅上	七圓五角
泗水鼠尾	六圓二五
荖孝花上庄閏	一百二十圓
又 中庄	九十圓
老孝帶殼上十一圓	中十二圓
荖孝仁伞粒菜	二十五圓
老孝仁罕粒菜	十八圓半
龜精落箱一號	二十三圓半
又 二號	十一圓
龜精末	五圓
勝迎削清	十一圓
又 中庄	二十一圓五
安南黃豆	十四圓七五
唐山北綠豆	一百五十三圓
大青綠豆	一百五十三圓
錦黃豆	二百圓
唐山白眉豆上	一百五十圓
紅豆	一百六十圓
青烏豆上	一百八十圓
又豆仁 一担價	一百六十圓
金針	七圓七五
望加錫白臘	十二圓五角
大撈上油出水三圓五角	七圓五角
王帽士油出水一圓九角	本坡三元
箭標士油出水三圓三角	本坡三員三角
龍標士油出水二圓	本坡三員三角
坤甸大罐椰油以下	本坡三員四角
坤甸開陸小罐椰油	九圓八角
本坡椰油桶庄	二十圓
本坡椰油珍庄	十九圓
三吧堀生油 無到按	十九圓半
上海春生菜生油	十八圓
上海叶太和肉油	十五圓五角
安南肉油	十九圓
玉字肉油	二十圓
冬粉絲上	二十圓
三色麥粉一个	四圓
玫瑰麥粉一个	十二圓
雙司麥粉一个	二圓
也米司粉一个	二圓一角
雙金錢麥粉一个	二圓零八
十八號粗花糖一以下	一圓九五
二十號粗花糖一担	五圓八角
廿四號粗花白糖上	六圓
廿六號粗花糖上	六圓一五
廿二號幼花白糖上	六圓二角
廿四號幼花白糖上	六圓一角
四十四號幼花白糖上	六圓二角
棋城烏糖上	六圓四角
魚肚開刀一號長	四圓八角
魚肚合二號	二百二十圓
魚肚仔開刀	一百三十圓
白魚翅出辦	四十三圓
白魚翅大	二百圓
白魚翅中	一百二十圓
烏魚翅出辦	四十五圓壹
烏魚翅中總庄	四十二圓
烏魚翅小總庄	十六圓
西毛海菜	一百二十圓
犀牛角公人每斤	九十圓
犀牛角母總	三圓半
巫教海菜	三圓六角
錫烏石參出辦大	六十五圓
烏石參中號	六十圓
烏石參小號	四十圓
肉參一號	三十七圓
肉參二號	二十八圓
肉參三號	二十圓
烏員參大	四十五圓
烏員參中	三十五圓
烏員參小	二十五圓
赤參大	二十壹圓
赤參中	十六圓
赤參小	十二圓
梅花刺參上	三十壹圓
梅花刺參中	二十四圓
梅花刺參下	二十壹圓
脫參上	五十六圓
脫參中	四十一圓
脫參下四十	十七圓
赤虫參上	二十八圓
虫參中	二十一圓
虫參下	十七圓
花玳瑁一號	十二圓
花玳瑁二號 每斤	十一圓
瑁頭上紅	九圓
瑁頭中	八圓
公瑁仔	三圓
薄玳瑁上	四圓五角
薄玳瑁中	二圓七五
担玳瑁上	六圓
担玳瑁中	五圓五角
黃蠟雅每担	六十七圓
又中四十四圓	又下三十七圓
馬蟲毛燕白蹄上	二百一十五圓
又 中庄	一百二十圓
仙那港毛燕白蹄上	五十五圓
又 中庄	二百五十圓
又 下庄	二百五十圓
沙勝越毛燕白蹄上	一百二十圓
又 中庄	一百十圓
又 下庄	四百十圓
埠流老律毛燕白蹄上	一百五十圓
又 中庄	八十圓
又 下庄	二百圓
泗水厝內白燕上每片	一百五十圓
又 中庄	二十圓
又 下庄	五十圓
沙勝越白燕上	二十二圓
又 中庄	十五圓
又 下庄	九圓
高低白燕白蹄上	二十圓
又 中庄	十三圓
又 下庄	八圓半
巫魯雁白燕上	二十二圓
又 中庄	十五圓
又 下庄	六圓
暹紫梗大港	二十八圓
廣恆八兩二兩庄紅芬每箱	三十五圓
恆機八兩二兩庄紅芬每箱	一十八圓
廣祥生八兩庄紅芬每箱	一十五圓
廣恆二百六庄粗絲黃芬每箱	四百八十圓
惠安絲天泰上	四百四十圓
手袖絲泰記上	五百七十圓
漂陽絲上庄	一百七十五圓
仙那簡呫嗎十上	一百五十圓
勿里洞呫嗎十上每車	壹百四十圓半
叶安屎上新	十壹圓半
金塔柳屎上新	十圓
叶安島柳屎妍美新	十二圓半
上水大白屎新	十六圓半
安南大廉魚厘庄	十七圓八
安南小廉	十三員
安南坎歐大三班上	十六圓半
安南廉上新	十二圓
安南洛力大三班新	十二圓
暹甘望大雅	十一圓
巨港魚干	五圓二五
安南牛肉干上 無貨	十三圓半
大梅片每斤	廿二圓半
三甲片	六十五圓
又三片	四十二圓
正金山火蒜頭上	二十五圓
又 白	五圓七五
吉寧大葱頭上	四圓五角
望眉葱頭	三圓七五
暹羅葱	四圓
吉寧葱仔	三圓八角
加勝吧干冬大五圓	三圓五角
井里汶干冬大	中四圓
仙丹椰肉干上	三圓七五
勿里洞椰肉干上	九圓九五
坤甸椰肉干上	九圓九角
山口洋椰肉干上	九圓三五
吉蘭丹椰肉干上	十圓一五
丁加奴椰肉干上	十圓五占
又 中	十圓零五
什庄椰肉干上莊	九圓六五
峇厘椰肉干上莊	九圓七五
埔勞椰肉干上莊	十圓零五
砂勞越椰肉干上	九圓九角
嗎辰椰肉干上莊	九圓八五
摸成三號新米每車	九圓七五
質威利一號新米	二百廿二圓
萬成八卦印新米	一百九十七圓
福和紅目鏡新米	一百二十圓
元裕盛金山庄米	一百一十圓
永成號青桃新米	一百八十五圓
實太盛日月新米	一百九十四圓
裕昌號雙蓮新米	一百一十七圓
坤興利八卦新米	一百一十二圓
錦泰盛雙錢新米	一百零七圓
實裕盛三星新米	一百一十九圓
正美號青印新米	一百二十圓
榮興號雙柿新米	一百六十一圓
萬順號玉兆新米	一百二十三圓
萬成昌三星新米	一百一十八圓
勝興號青印新米	一百九十九圓
元利號一號新米	一百八十八圓
乾利號 青蟹	一百八十五圓
隆興利 雙壽	一百八十七圓
榮興雙吉新米 無賣	一百七十三圓
常記號金瓜新米	一百八十四圓
常發號雙福新米	一百十五圓
常記號青印新米	一百二十三圓
元章盛雙鹿新米	一百八十圓
元豐盛雙魚新米	一百八十圓
元章盛三元新米	一百九十圓
仰光小較新米	一百四十八圓
怡昌號南占新米	一百六十圓
南粒白米新每車	一百九十圓
又大較新米	一百四十五圓
暹羅糙米	一百四十五圓
半港糙米每車	一百三十六圓
西勢頂上赤粟	一百零三圓
仰光白米粟	五十八圓
又 暹糖	一百三十五圓

孔子二千四百六十二年閏六月初四日禮拜六匯票行情南洋總滙新報印

有牌暹土 一千四圓
上甲雪蘭 即日沽出一百丹
英京銀價 每丹一百零六十四磅
叻白銀 一二十八圓
足金葉 六十四圓九角
印銀 貨 廿四扁
印度盾 一百四圓找
爪亞盾 一百四圓找
匯香港 銀行現銀票一百一十四圓 銀行貼出 廿三圓三毛
現日 銀行掛牌一百一十四圓 銀行貼出 廿二圓
匯厦門 銀行現銀票一百一十四圓 銀行貼出 廿二圓半
現日 銀行掛牌一百一十四圓 銀行貼出 廿三圓一毛
匯福州 銀行現銀票一百一十四圓 銀行貼出 廿二圓半
現日 銀行掛牌一百四圓 銀行貼出 廿三圓一毛
匯安南 銀行現銀票一百一十四圓 銀行貼出 廿三圓三毛
現日 銀行掛牌一百四圓 銀行貼出 廿二圓
匯上海 銀行現銀票一百四圓 值 六十八兩半
現日 銀行掛牌 一百四圓值 九十八兩
匯棉蘭嘸 銀行現銀票一百四圓貼銀行 一角二五
匯加勝吧 銀行現銀票 一百四圓值 一百四十盾三
商人三十日期票 一百四十二盾三
匯泗里末 銀行現銀票 一百四圓值 一百四十盾三
商人三十日期票 一百四十二盾三
匯三吧壠 銀行現銀票 一百四圓值 一百四十盾
商人三十日期票 一百四十一盾
匯小呂宋 銀行現銀票 一百四圓值 一百一十五圓
商人三十日期票 一百一十七圓
匯仰光 銀行現銀票 一百四圓值 一百七十盾三毫
商人三十日期票 一百七十六盾三毫
匯加里吉打 銀行現銀票 一百值 一百七十四盾六毫
商人三十日期票 一百七十六盾六毫
匯日本 銀行現銀票 一百四圓值 一百一十四圓三毫
商人三十日期票 一百一十六圓三毫
匯暹羅 銀行現銀票 一百銀值 六十五圓三毫
現日 銀行掛牌 一百銀值 六十五圓三毫

有牌暹土 九百八十四圓
值 九十四圓
叻烏甘蜜 九圓七角
叻烏椒 十八圓三毫
金盾 一個 八圓六角
現匯易申 三十二扁 一百二十三
一百七十盾八毫
一百四十盾一

(出口輪船一覽表)

船名	日期	往
加嗎立勝寨士	閏六月 初	往往往
福海呀豐 美南打達力	下午	往宜 往望加錫 往巨港
雙南外加福福 春先亞來壽海	上午	往仰光 往吉寧 往安日
福萬萬順和 美利順	上午	往加勝吧 往坤甸
而面嗎 也		

(入口輪船一覽表)

船名	由	期
民眾勝萬南不不豐福日何萬勿	由由由由	初六到
德永禮勿嗎棉檳同福萬	由由由由	初五到
大加波萬物	由由由由	初七到

洋行名
巴實寶張萬伊和金明裕賓和德
巴巴日寶金巴 棉德油德